青島新民報

經中華郵政登記認為第二類新聞紙類
每日出兩大張
發行及編輯人　馬仲英
社址　青島山東路六號
各部電話　社長室　編輯局　營業局　印務局　傳達處
東京支社　大阪支局　北京支社

通州軍官學生 第一期生卒業
盛大舉行卒業式

【北京二日專電】為養成保護華北治安之臨時政府治安軍之中堅將校起見、通州新設之軍官學校第一期生卒業式、二日午前十時起、於該校中日要人多數參列之下盛大舉行矣。

日西尾大將等抵南京
總司令部正式成立
總司令長官發表聲明
闡明軍部毅然決意

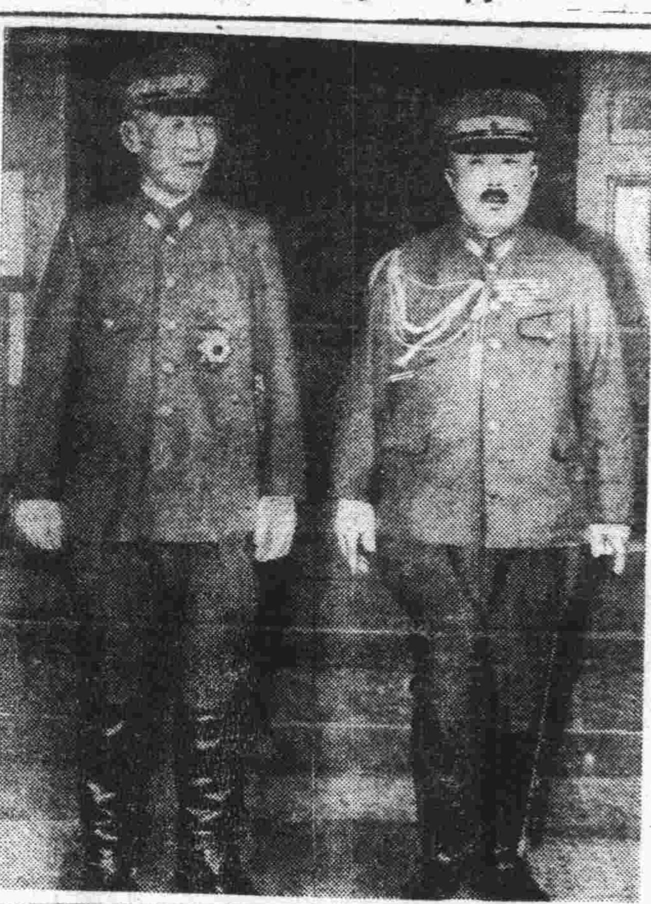

（照相左西尾總司令官、右板垣總參謀長）

（南京一日同盟電）雙肩担當處理事變之大任、而首途赴任之西尾日中國派遣軍總司令官、板垣總參謀長、九月二十九日午後相前後抵上海、於該處一宿後、嗣於三十日午後零時半、於軍用飛機自大場鎮飛機場出發、午後過一時遂飛抵南京、有山田華中軍最高指揮官以下各部隊長、中日官民代表等多數出迎、兩將軍對堵滿沿道之小學校生徒、在鄉軍人、國防婦人會、居留民等之感激的歡迎、一一領謝、遂於午後二時半入〇〇、西尾總司令官為使明瞭中國派遣軍總司令部編成之意義、乃闡明皇軍出師之目的及今後對處新事態軍方之決意、遂於三十日午後四時、日中國派遣軍總司令部對中外發表正式聲明如左。

開始辦公

【南京二日專電】因西尾派遣軍總司令官、板垣總參謀長等首腦部、業於三十日抵南京、中國派遣軍總司令部之體制、早已整備、乃以十月一日午前八時、於曾為抗日政府舊首都之南京而成立矣、於東亞之歷史加光輝力強之一頁、該總司令部將北自蒙疆地區、及於華北、華中、華南等大陸、全作戰地域、包含於單一命令系統之中者、依該總司令部之設置、東亞新體制之大柱石已樹立矣、板垣總參謀長、遂於一日午前十時半、西尾總司令、於午後一時半分別首次赴總司令部辦公、對職員訓話、一方西尾總司令官、午後四時、對中國民衆及第三國人、發表重大聲明云。

總司令官聲明內容

日本基於舊臘聲明、處理事變之根本方針、終始一貫、圖澈底的潰滅抗日政權、同時以道義為基調、向建設東亞新秩序而邁進、更為卽應時局、期處理中國事變之完璧起見、故此以特編成中國派遣軍總司令部、軍方鑑於其使命、指揮在華諸軍於一貫方針之下為一意達成所期徹底起見期徹底解決潛在勢力、然愛憐無辜民衆、而圖恢復戰火、廣與同具隻眼之士、以積極的提攜、而協力建設新中國、至於在華第三國權益、努力將其保護尊重、對作戰行動中偶發之不幸事件、以誠意將其解決、卽在第三國、軍方舉全力廣汎作戰遂行中之事實、而隨此認識必然之情勢、蓋事變間之現事態、必不拘束事變後之將來、應了解事非得已、希望進而參加協力、貫徹我目的、又事變間如有利敵行為、或妨礙我作戰行動者、軍方對此則講求斷乎措置、而不躊躇、今也亘全華和平反響之空氣、澎湃而起、更生新中國建設之機運益高之時、內外各界人士、須確認日本出師之目的、在東洋永遠和平、又於大陸皇軍之存在實為立腳於道義者、為實現建設東亞新秩序之大理想、望對軍方黎勠協心之實、茲聲明不動之方針與決意云。

期與友邦協力
邁進永久和平
維新政府當局表明態度
歡迎西尾總司令官聲明

（南京二日同盟電）闡明徹底的潰滅抗日殘存勢力、育成建設新中國確立東洋永遠和平之方針與決意之西尾總司令官聲明、維新政府固勿論、卽中國人一般民衆、亦負以莫大銘感、維新政府外交部長夏奇峯氏遂發表如次之談話、表明維新政府舉雙手歡迎、西尾總司令官之聲明之態度、

維新政府之成立當初我政府以親日反蔣反共為政策之三大要點此次西尾總司令官來華、收拾時局、廣與愛國之士積極的提攜、亦同心協力、以道義為基礎、而擔當新中國之建設者、與吾人平素之趣旨、及維新政府之從來實行之方針殆為一致、余於梁行政院長、溫立法院長指導之下、以維新政府閣員之一人、對此表熱烈歡迎之意、此次歡迎西尾大將、板垣中將、對今後中日永久之和平、早日實現、以同文同種之二大民族為一體、向建設東亞民族之世界的地位更行向上而不已、此不僅為中日兩國之幸福、亦全世界之福祉也。

西尾總司令官聲明
全國民衆印象極深
樹立新政府障礙將一掃排除
重慶政府加速度潰滅

【南京二日專電】西尾中國派遣軍總司令官、一日所發表之重大聲明、已急以新聞廣播等所有方法宣傳、俾全中國民衆徹底、對汪兆銘氏新中央政府樹立工作、重慶政府依然試為最後關頭之種種策謀、致使民衆極感不安之念、但由今次聲明、民衆已完全理解日軍之眞意、而表示於日政府大國策協力之態度卽日本派遣最高軍事機關於中國、使之潰滅抗日政權、同時並愛護中國民衆、擊明向產業復興國力培養之二大目的邁進之一事、乃有處理中國事變欲期新中國建設完璧之重大意義、故中國民衆印象甚深、又對列國言明、敢施利敵行為、妨礙日軍作戰行動、則斷乎處置之一事、亦頗可注目、中國派遣軍總司令部、卽開始活動、為期處理事變完全遂行、日本強力陣容之向大陸進出、乃為對不日成立之汪兆銘氏新中央政府樹立運動、除去妨害工作、並與抗日陣營以一大痛擊、其以此為契機、重慶政府之潰滅、或將加速度云。

飯田中將凱旋

（東京二日同盟電）於華南方面活躍樹赫赫武勳之新近衛師團長飯田祥二郎中將、途中於熱海一宿、藉灘二年之戰塵、嗣於一日午前十時四十五分抵東京站歸還矣。

蘇北黨軍據點
高郵縣城陷落
日陸海空協力一舉攻下
各部隊仍繼續北進擊中

【上海二日專電】日艦隊報道部、二日正午發表、盤踞江蘇省北部地區一帶之蔣介石軍、因協力以啓開蘇北大運河為目的而作戰準備中之日陸軍部隊、海軍航空隊、自九月二十六日以來、以有力部隊、偵察興化、泰縣、寶應、高郵附近蔣軍之狀況、及實施攻擊軍事設施、以備地上部隊之進擊、又會於鎮江附近集結中之海軍水上艦艇、十月一日砲擊江岸蔣軍據點、將共制壓、紛紛北上、與海軍航空隊相呼應、二日午前協力日陸軍部隊攻略高郵。

【高郵二日專電】江蘇省北部蔣介石軍敗殘部隊之據高郵縣城、二日午前七時四十分、海軍航空隊、海軍溯航部隊、及陸軍各部隊緊密協力作戰之下、完全佔領矣。

（南京二日同盟電）日華中軍報道部、二日午前十時發表、與華北相呼應、擊破蘇北地區黨軍、以啓開貫華中江北大運河為目的、會集結於鎮江附近作戰準備中之大場、小川、金澤、土屋、村川、三島井各部隊、一日夜急遽北上大運河及邵伯鎮、午前七時四十分、於陸海緊密協力之下、於高郵上陸、遂將其佔領北進中。

長沙卽將陷落
粵內地黨軍陷入極度動搖

（香港二日同盟電）據達當地之確報稱、因長沙陷落已迫在眉睫、以粵漢綫與直接湖南省連絡之廣東地方黨軍、遂極度狼狽、該方面第四戰區黨軍、乃基於重慶軍事委員會一日之嚴命、為由南北兩方面以備日軍之威脅起見、開始軍之配備移動、謂第四軍區司令部、早圖遁入內地云。

日海軍協力
轟炸各處黨軍
桂省要衝亦遭猛空襲

【上海二日專電】日艦隊報道部一日午後四時發表。一、海軍航空部隊、與陸軍部隊緊密協力之下、從事江西省北部地區之作戰、九月二十九及三十兩日、於黨軍後方陣之大堀街、石牌、余莊、寒毛山、觀前、修水等處、逐次捕捉轟炸黨軍大集團、與以莫大損害。一、海軍航空部隊、二十九日於廣西省西南部省境衝祥附近、轟炸由輸送燃料中三十一輛所成之黨軍汽車部隊、使其大部分焚燬、更於同日鎮南關明、江關掃射黨軍汽車部隊（六十輛以上）、與以莫大損害。

九龍國境方面
開始掃蕩敗殘黨軍戰

（香港二日同盟電）據由九龍國境達當地之情報稱、三十日於國境綫各地、日本軍與黨軍之間、所行戰鬥、日軍飛機、對黨軍有效適確轟炸、并以機銃掃射、黨軍第四路軍之敗殘兵、以日軍大部早已潰退、乃向深圳方面流竄、目下日軍正在各地捕捉殲滅中云。

湘東日軍
轉為新行動

（平江一日同盟電）日軍島、佐野、池田、岩崎各部隊、一日早曉、轉為新的殲滅作戰、各部隊堂堂湖東山岳一帶之峻嶮、已開始向〇〇方面進擊矣。

正太鐵路
廣軌作業完成
正式開始通車

（石家莊二日同盟電）將連結石家莊太原之正太綫之狹軌、改為廣軌之改軌作業、以短時日一日夕刻完成、二日舉行盛大開通式、其最初列車、於試運轉列車後、午前九時五十分發車矣。

日機襲蘭州
與黨機空戰

【香港二日專電】據蘭州情報稱、三十日日空軍空襲該處、飛翔蘭州途中、於蘭州東北二十四基羅黎家河上空、與蔣介石軍之空軍遭遇、展開壯烈之空中戰、是日蘭州空襲警報頻鳴、市民無不戰戰兢兢云。

湘省府遷衡陽
陸續集結增援軍

（香港二日同盟電）據重慶來電稱、陳誠三十日午後由湖南戰線飛返重慶、向蔣介石報告戰況、關於今後之作戰計畫、與重慶當局作種種接洽、一二日內再返湖南前線指揮云。又湖南省政府並黨政軍諸機關、迄三十日遷移衡陽完竣、衡陽乃現在包含湖南、廣東、廣西、江西之西南地區最重要軍事據點、而於其近郊、由韶關桂林其他內地之軍事根據地、陸續集結增援軍云。

再襲川省各地

（上海二日同盟電）日海軍航空隊、一日拂曉、三度襲然夜襲四川省、卽細川大尉所指揮之一隊、一日午前一時、冒惡劣天氣、奇襲四川湖北省境之奉節飛機場、歸途更猛轟長江流域之黨軍軍事據點巫山（四川省）歸州（湖北省）、潰滅軍事設施、一方泰大尉所率他之一隊、午前二時空襲湖北省恩施飛機場、轟炸火藥庫外、對附近軍事設施投下巨彈、全架悠悠歸還基地矣。

日陸軍省發表命令

【東京二日專電】日陸軍省二日午後五時發表、此次明令發表如左

轉補　陸軍中將　澤田茂
補參謀次長　陸軍中將　中島鐵藏
被補參謀本部附　陸軍少將　武藤章
補陸軍省軍務局長　陸軍中將　町尻量基
被任參謀本部附　陸軍少將　野田謙吾
補陸軍省人事局長　陸軍中將　飯沼守
被任[illegible]部防衛司令部附

長篇小說　落絮飄香
作者：霄羽　許清繪圖
（一四九）

第二十章　絕路求生、母女居孀下　柔情驚變、血淚泣鶯分（2）

邱亞男卻拉住菊英的手說：「你這個人怎麼不守信用、今天晌午在吳家、我們在外面玩、是對我們說、我姊姊不一天、晚上同他家裏去、你也答應了、現在怎麼你又改變了主意？」說時、他就雇洋車往東安市場去、菊英也許是太柔軟了、人家這樣勉強他、他竟是沒有法子、只得仍然上了車、由着車將他拉走。由這影院到市場去、只須經過一條很繁華的街道、街道的兩旁盡是高大的建築物、大概都是什麼飯店、洋行、公司、菊英又像見不起這些高大的建築物似的、因為那次飯店裏一夜的情景、給他的印象是太深了。進了東安市場、又是萬燈齊明、各種新奇美麗的物品又都呈現在眼前、此次菊英卻不那麼注意地去看了、他不敢再羨慕這些浮華的物質、只想着如何才能使那可憐的母親不再在外面受苦、如何才能與樸結婚、度那最低的生活。邱亞男也像不大注意那些鞋襪衣料等等的東西、走過了正街、他就帶着菊英、找着賣書的攤子、他挑選了幾本電影雜誌、隨後就說：「該回我姊姊家裏去了。」於是就走出東安市場、往北去走、這條街就是王府井大街、于三太太的家裏離着東安市場不遠、所以走了不一會就到了、于家也是個小洋門、門框上也安設着電鈴、但是街門並沒有關着、菊英隨着邱亞男進了屏門、就見是很乾淨的一個院落、是四合房、院中搭着天棚、擺着幾盆梔子、安設着幾把籐椅、北房的左邊還有一個小門、像是有後院似的。院中有個四十來歲的僕婦、一見邱亞男、就迎過來笑着說：「二小姐回來啦？」邱亞男就問：「三太太回來了沒有？」僕婦說：「剛才回來、又走了、也沒叫雇車、說是上市場買東西去啦。」邱亞男納悶說：「我們也是才從市場裏來、怎麼沒看見他呀？」又問：「閻媽、今天沒有人給我打電話嗎？」閻媽說：「沒有、就是四點多鐘的時候、韋大少爺打來一個電話、他是找三太太說話、我說三太太跟着二小姐出去、上毛家灣吳先生家裏去了。」邱亞男點了點頭、他就向菊英說：「屋裏熱、我們在院裏坐吧！」菊英笑着點了點頭、就在籐椅上坐下。閻媽把天棚下的電燈開亮、給菊英倒過茶、拿來烟捲、菊英就愁悶地坐着、喝了一口茶、依然想他那些難以解決的心事。這時邱亞男到南房裏去、待了一會、他換了一身很涼爽的睡衣出來。手裏拿着那幾本雜誌、到院中坐在菊英的對面、他不大說話、卻專心去翻閱那幾本電影雜誌。閻媽也給他倒過茶來、並問：「二小姐、跟這位小姐吃了飯沒有？」邱亞男被那幾本電影雜誌吸住、閻媽連問了他好幾句、他都沒有答言、閻媽在他旁邊站了半天、另一三十來歲的僕婦也來問、邱亞男才搖頭說：「不忙呢、三太太不是也沒吃晚飯嗎？等三太太回來再說、你們先伺候范小姐！」那個三十來歲的僕婦、一聽來的這位眉清目秀、可是滿面愁容的女客、就是范小姐、他就趕緊走過來、帶笑問說：「你就是范小姐呀？老太太沒來呀？明天你是上午搬來、還是下午搬來呀？我們裏院的房子是好好的、不用怎麼收拾。」菊英聽了這話、他不禁一怔、正要說：「我並沒想搬來住呀？許是另一個范小姐吧！」這時外院一陣高跟鞋的響聲、是于三太太回來了、菊英趕緊站起身來、迎過去、于三太太又握住菊英的手、很親熱地笑着問說：「你們早就來了吧？」菊英也微笑說：「我們也是才來了不大會兒、三太太、你上市場去啦？」于三太太點頭說：「我到市場買點東西、還有點別的事、你坐着吧！」旁邊邱亞男還在那裏看電影雜誌、他姊姊回來、他沒有起身說話、于三太太又回首對那僕婦說：「季媽、回頭中原公司送東西來、你給收下、錢都給了。」又問：「三老爺回了沒有？」

招募希望給血者廣告

茲因大日本陸軍為對重病者輸血起見擬廣向中國人募希望給血者給血者當呈以多額之代價健康者雖採血身體上亦決無異狀給血者可向膠蘇路江村部隊直接報名

民國二十八年十月一日
青島陸軍特務機關

廣告

時居初秋伏維起居康泰諸百順適為頌敬啓者向為敝號承辦所有汽船亨泰號之事務之音泉三郎茲因故自民國廿八年九月一日起解約今後此人與敝號及亨泰號毫無關係謹以奉聞尚希亮鑒
再關於敝號汽船亨泰號之一切營業債權債務今後由天津日租界橘街二二一日新商會承辦並以奉聞尚祈照舊賜顧是荷此致

東京市京橋區湊町三丁目十九番地
榎本回漕店
天津日本租界橘街二二
日新商會

撤股及出號聲明

王君仙亭曾在敝號担任副經理職務併於民國二十三年加入股本洋一千元合資營業至二十七年舊歷年終仙亭無意前圖同時向號中辭去副經理併撤退股本當經東西大家同意允其辭撤乃邀同中人將其股本及歷年錢身股應分之紅利如數算明找兌清楚即日出號脫離東西關係於二十七年舊歷年終為止向後久隆五金行生意盈虧與仙亭絲毫無干除當時仙亭已親筆立有辭撤字據存證外特再登諸報端聲明

青島天津路久隆五金行啓

橫濱正金銀行青島分行

本行創立歷有五十餘載資本股實極蒙社會各界贊許資本金壹億圓業已完全[illegible]另有積存金一億三千九百六十五萬圓總行設在日本橫濱分行設在東京、大阪、名古屋、神戶、門司、長崎、小樽[illegible]倫敦、巴黎、紐約、漢堡[illegible]香港、上海、天津、北京、漢口、大連、奉天、新京、哈爾濱、新嘉坡[illegible]其餘通商碼頭亦均有妥實代辦之家專辦各處匯兌[illegible]定期活期各種存款並抵押貼現各種放款等一切銀行業務倘荷賜顧請至館陶路一號本行面洽可也

電話　支配人席　副支配人席　輸出入係　輸入係　撥付割引係
二三七〇　二九九〇　三六四六　三一一四　三五八二
送金係　預金係　出納係　公業用

三井物產株式會社青島支店

本店　東京市日本橋區室町二丁目一番地
支店出張所　倫敦、漢堡、巴里、紐約、桑港、西雅圖、孟買、唐地、甲谷他、閣貢、蘇拉巴亞、蘇馬拉、巴打畢亞、盤谷、新嘉坡、斯土甯、買路寶路、馬尼拉、先布、香港、西貢、廣東、漢口、長沙、上海、煙台、天津、北京、大連、安東縣、牛莊、奉天、新京、哈爾濱、京城、仁川、釜山、平壤、臺北、高雄、其他海外及日本各重要都市。

營業科目

一、雜貨扱品　砂糖、木材、啤酒、洋紙、膠皮鞋、毛類毛織品、煙草、膠皮、綿製品、海產物、鹽、牛肉、諸纖維食料品、膠皮車胎、染料、工業藥品、工業原料及其他雜品。
一、機器五金扱品　電氣、紡織、礦山、鐵道用諸機器及附屬品材料、管、小野田洋灰、各種建築材料。
一、土產扱品　落花生、生油、生餅、肥料、小麥、麵粉、米、棉子、麩皮及其他雜糧。
一、石炭扱品
一、石炭、礦油類。
一、火災海上保險代理店
一、海災事業

電話　支店長室　庶務　雜貨　機械五金　土產　石炭　船舶受渡　保險　出納　勘定
二四八八　五一六二　五・六一　二五三一　二五四一　二九四四　二七七四　三八九一　五一六三　二四五九　三六六四　二四四五　二〇四五　二五七三

大批新貨到了

各貨．物美．價廉．歡迎．主顧

總經理

麒麟送子牌鏡子　白蝶香皂　明星香皂　影星胡蝶香皂　製花牌香皂　力士牙刷
棕欖牙刷　吉力牙刷　路路牙刷　金塔牙刷　花旗牙刷　金鳳生髮膠　各種蔻丹

麒麟送子牌鏡子獨家經理
石川縣第一製陶所青島代理店
各種化粧品
雜貨批發
廣島商事株式會社
支店：濟南二大馬路緯五路二十

時論

王寵惠進行和平之窺察

抗戰給與國家民族之悲痛非言詞所能形容、不惟全民怨咀、即黨府中有識人士亦莫不深知抗戰足以陷國家民族於滅亡，自汪精衛脫出重慶發表和平救國宣言後、黨府中人多抱同調、不過在大力壓迫之下不敢宣示耳、迨至今年八月間重慶所開之國共協同對處事變之協議會席上孔祥熙乃大胆率直開陳對日媾和意見、並主張向第三國活動媾和之道、和平二字在黨府中公開提示討論、此為其始、現在黨府外交部長王寵惠、對中日糾紛發表邀要美國調停意見、惹起內部激烈論爭、即宋子文、王正廷、許世英等有力者、對王之談話亦加支持、同時香港方面中國人民對和平亦極端企望、王寵惠主張和平表示之後、並派其心腹魏道明赴香港、與國民黨元老李石曾、蔡元培等關於和平問題作種種協議、黨府內部充滿和平論調、由此可見矣。

王寵惠提議和平、較迷於抗戰者流、猶為識時之士、然此項和平提議、不過僅作個人表現、實際黨府早失其和平能力、蔣介石即能覺悟、為時已晚、何況其不能。據日外務省河相情報部長、對外人記者團發表談話謂、「日本對重慶方面之措置、已無一顧之價值、前者近衛聲明、即謂以抗日為基礎之蔣介石政權、已全然不以之為對手、乃日本既定之方針、此方針迄無紛毫變化云云」、日本國策屢次聲明、蔣介石政權方面、以現在情狀無與日本言和資格、故重慶方面之和平空氣已不為日本重視、關於黨府內部滯凝尤多、今後運命恐只有走至自滅途經、孔祥熙之和平醞釀、王寵惠之和平提議、對處黨府現狀、不過等於迴光返照、烏能期其實現哉。

等於無賴之抗戰、毫無價值可言、欲收拾中國之殘破局面、非與日本和平提攜、決無他道可由、此項情勢、黨府之公正知識份子皆已明了、蔣介石本人亦非不知、其所以不能走進和平之道、因今日之蔣介石完全為共產黨劫持、失其自由、爲有和平能力、且中國人人需要和平、和平之後、猶共產黨懼怕和平、和平之後、共產黨在中國即無立足地、彼共產黨早忘却中國為何物、長期焦土戰爭、雖為中國極大損失、却是共黨效忠蘇聯表現、和平二字諱言於黨府、其故即在此也

王寵惠所提示之和平意見、雖不能在黨府行諸實行、然彼以外交部長資格、地位人望之重、與和平大業不能毫無影響、其影響何在？即使黨府內部和平派信念愈堅、素來認識不足者予以充分認識、內部如是、外間關係尤大、現在新中央政權正在醞釀、中日永久和平奠基之始、有王寵惠之提示、間接有助於新中央政權不少、以其有正世人之觀聽也、且王既敢大胆提示和平意見、其對和平信念必深、以此遷共產黨之忌嫉亦必愈甚、王既有若干國民黨元老支持、勢力亦不為弱、磨擦自不免、走至極端、王亦有直接投向新中央政權旗下可能、前途演變、殊堪重視也。

意大利外相抵柏林

與德總統重要會談

協議和平失敗後發動實力對策

並將討議德意蘇分野

【柏林二日專電】齊亞諾意大利外相、一日午後五時三十五分到抵柏林、安克而達車站、受李本托洛普外相以下德政府並國社黨首腦者之盛大歡迎、與李本托洛普外相共乘汽車、一面應答沿道歡迎之柏林市民之歡呼、而入宿舍、次則齊亞諾外相、即訪問德外務省、與李本托洛普外相、正式致寒暄後、午後六時三十分赴總統官邸、即與希總統作重要會談、終後齊亞諾外相在巴靈之李本托洛普外相私邸、同進晚餐、至午後十時半作懇談、再會談二日亦預定繼續進行。

【柏林二日專電】關於自一日夕刻起之希總統與齊亞諾外相之會見、與李本特洛普外相、與齊亞諾外相之會談內容、德官邊一切躲避言明、而據外交消息靈通者之情報云、德方對齊亞諾外相、懇請意政府之和平斡旋、同時對和平失敗後之實力發動對策、及德意蘇三國之勢力新分野、亦似有作重要協議之模樣、據消息靈通者之觀測、德方和平條件為召集、

一、德、意、蘇、及英法五國之歐洲和平會議、德國確保波蘭迴廊、上部西里西亞等舊德領、蘇聯大體以德蘇新協定線為國境、其殘餘之舊波蘭領內、當樹立新波蘭政權。

一、德國不提議殖民地問題。

一、要求巴爾幹方面之德國之經濟的特權、地中海意國之優位的地位。

以此等視為比較的穩當之條件、而百方盡力確保和平然西部戰線、因有三百萬之大軍在待机、希總統有不能作局面之解決立場、和平提議若終成功、西部戰線當除實力發動無別法、德意會談、關於實力發動約之政策、與此相伴隨之勢力分野、亦當作充分之協議云。（照相（上）希特拉總統、（中）齊亞諾意外相（下）李本托洛普德外相）

意首相調停和平

將對英法提案

德意兩外相繼續會談

【羅馬二日專電】齊亞諾外相之訪德、促進政府之和平調停說、羅馬政界確信墨索里尼首相、準於最近對英法兩國提案、希特拉總統之所謂最後的和平提議、益行强迫意大利政府、等待目下齊亞諾外相柏林訪問之結果、一切保守沈默、而德蘇兩國則僅言明謂對意大利要請共參加結束戰爭之努力而已云

（羅馬一日同盟電）由自一日起在柏林開催之齊亞諾李本托洛普德意外相會談、意大利有再度作終熄戰爭提案之可能性、其條件後日開會議程度止於新波蘭之建設、對德方有利一事、甚為明顯、英法對此完全為不可期待之事、和平之可能性依然百分之九九無望、再據情報云、墨索里尼首相、談終了後、當請李本托洛普德外相來訪羅馬、而關今後之德意兩國關係作協議視其結果如何、預想墨索里尼首相、當於三日國會作次於希特拉總統之演說之重要演說云。

英海相廣播講演

表示強硬態度

英對德戰爭斷不能停止

（倫敦二日同盟電）佳奇爾海相一日午後九時十五分、由無綫電廣播謂、希特拉政權打倒不完成、斷不能停戰云云、表示强硬態度如左、「英法自與德國入戰爭狀態後、已經過一月、其間尚未交激烈之大戰鬥、然今事態已不覺悟、其必至不成矣、此間波蘭完全為蹂躪、為德蘇兩國再行分割矣、而德國之東漸政策、由此而為止止、德國潛水艦之海上之戰、已在着着進移十月末共勢力當擴充至戰爭勃發當初之三倍、英國至希特拉政權打倒時止、無論有何事體發生、斷不能停戰、英國直至得到勝利、當與之決戰到底云。

英國大僧正

陳述强硬意見

英應繼續抗戰

（倫敦一日同盟電）關於德蘇平和提唱、英政府之態度正為注目之際、乃一日康德伯里大僧正、曾在維斯德明斯得大寺院、作日曜說教中、開陳其强硬意見、英國應斷乎繼續與德國抗戰、以報其非道、引得各方面注目、再斯時該大僧正會謂、繼續戰爭、即於我國為一苦痛、而英國不能再行退却之一定之限度也、此次演說、乃表現如今事態已成為英國自身之面目問題、極為注目云

德召集國會

總統將演說

或勸告和平

（柏林一日同盟電）德國國會、確聞內定三日招集、而於此次議會席上、希特拉總統之演說內容、於和戰之歸趨、有重大影響、故極注目、報告波蘭戰局之終結、並德蘇提攜强化後、對法或勸告最后之和平云。

華沙復舊

難民多復歸

（華沙二日海通社電）據由華沙城外德軍陣線報稱、在比發克、德軍及波蘭僅相向戍衛中、並無戰事、華沙道路及汽車路已被破壞者、波人亦着手修理、而多數之續被炸彈破壞、為波人預備開發者、亦在街市之電車道電綫、及所掘之穴洞、均進行修理、而市民亦得重行安居矣、共逃避之難民、已陸續歸回、共臨近堡壘之私人居宅、受炸彈之轟炸、均被波人刼掠一空、而猶太人之商店、因戰事而關閉者、現已復業矣、惟食糧日用品頗堪注意、而官方必設法急速籌備云。

琪克菲要塞上空

英德空軍大戰

雙方飛機均有損害

（倫敦一日同盟電）英國情報省、一日發表於西部戰綫、英國偵察機擊落三架、德國戰鬥機擊落二架云、一日於琪克菲爾脫上空、展開一大空中戰、英空軍偵察編隊飛機五架、與德空軍戰鬥機十五架、交戰歷二十分鐘之結果、英國飛機三架被擊落、他之二架不得已不時降落、但駕駛員十二名之內、有八名以落下傘逃走、以隊長機單獨奮戰、擊落敵機二架。

波軍最後據點

伯拉半島陷落

波蘭戰局至此全停止

英法兩軍飛機迭被德機擊退

（柏林一日同盟電）德軍司令部一日以聲明發表、躲於半島之內、繼續抗戰到底之波蘭軍卒降伏、於是波蘭戰局已完全告畢如左。據伯拉半島波蘭軍、一日卒揚白旗、而表示降伏之意、戰鬥行為至午后四時完全停止、我攻擊軍司令官、在司令部引見敵軍使、日下關於細目正在折衝中、至此作頑强抵抗之敵最後之據點、乃行潰壞云

（柏林一日同盟電）德軍總司令部、一日公表戰況如左、

一、在東部戰線華沙及摩登林之接收、已為予定之計畫、故當順調進行。

一、西部戰線薩爾布爾克附近、敵砲兵之活動轉活潑、但其他並無特行報道之戰鬥。

一、德空軍在北海海上、將英國飛機二架、及於西部戰線上空、將法機二架、英國機十架擊墜、我方失却二架云。

荷商汽船

被德艦拿捕

（哥平哈經一日同盟電）積載運往英國之農業製品之荷蘭汽船二隻、二十九日夜在哥平哈經海中航行中、為德軍艦拿捕、已為拉往德國港內臨檢。

土耳其外相

與蘇外委要談

（莫斯科一日同盟電）九月二十六日以來訪問莫斯科中之薩拉捷克爾土耳其外相、一日午後六時、在克來姆林宮、與莫洛托夫人民委員之間會見、達約四時間云。

美新中立法

可通過上院

【華頓盛二日專電】前月二十八日美國上院外交委員會通過之畢脫曼新中立法案、準於二日在上院本會議上程、美國政府方面、由情勢觀之、確信確保近於六十票之絕對多數、最晚本月末以前、可能通過上院。

日政府期舉國協力

召集地方長官會議

阿部首相首作重要訓示

就內外各問題披瀝決意

【東京二日專電】日阿部內閣之政綱政策、為廣使徹底、而求舉國協力起見、乃召集地方長官會議、二日午前八時三十分起、於首相官邸開會、政府方面由阿部首相以下各大臣、遠藤書記長官、唐澤法制局長官、並本莊軍保護院總裁地方長官、岡田東京府知事以下各府縣知事、由堀田北海道長官、岡田、其他關係官出席、首由阿部首相以處理中國事變為中心、外就自主獨往之外交方針、內以軍之充實基本國力之培養而邁進、披瀝日本之決意、希望地方長官之協力、而行訓示、次由野村外相、青木藏相、伍堂商相、金光拓相、無分形式的訓示、係懇談的指示、繼自午後三時起、入於內務厚生兩省關係之會議、由小原內務兼厚生大臣訓示、地方長官會議之日程、遂先完竣。

阿部首相訓示

政府頃發表聲明、以明現內閣所抱之政綱之一端、現內閣處現下重大時局、在以堅固決意而邁進也、如聲明之冒頭所述徹底國體本義者、乃明徵國體之精神、舉國一體、推進扶翼皇軍、以滅私奉公之精神為基礎、講求萬般之施策、因確信為國政之第一義者故現內閣之政綱、亦以此精神為基本而出發、故為求諸君之理解與協力者、

內治外交

現下之國際情勢殊難逆睹、其動向歸趨、複雜微妙、而日本之當前國際諸問題、又復雜多歧、然當前之最大問題、在處理中國事變、於東亞在建設新體制、從而以政策之中心、置於處理中國事變、內外諸般之施策、亦應統合集中於此、而處理中國事變之根本方針、已然決定、假然不動、

中國事變

縱依內閣更迭、亦無微動、於中國依皇威之下、皇軍不斷之進擊、與國際情勢之變轉、抗日政府之實力、頓告減退依新中央政府同具隻眼之士、近將成立之政府、鑑於此等趨勢、對新中央政府進而助其成立、與此强化提攜、而圖處理事變之完璧、為講求適切機宜之處置然新中

處理事變

央政府之成立或以抗日政權之衰退、不能視為事變之終結、今日所課於日本之使命、非僅恢復和平、在依日滿一體性、以建設中日新關係、即然建設東亞新秩序、確保東亞永遠之安定者、尤以處理事變為最終之目的、其方針不拘國際情勢之轉變、亦毫無動搖之處、故對於

外相外交訓示

【東京二日專電】二日地方長官會議之野村外相訓示、首謂八月二十四日德蘇間即成立不侵犯協定、此乃背反日德意防共協定之精神、更因八月三十一日之德波間戰爭開始、九月初頭之英法宣戰布告等、歐洲情勢緊張、更謂歐洲戰爭、當且長期、此與前次大戰不同、與其言武力戰、甯含有外交戰、經濟戰之形式、言及九月四日日本政府向中外聲明之歐戰不介入聲明、

更將日本政府之態度闡明後、言及中國事變、蔣介石政權、雖逃往重慶、而今日尚在保有餘喘者、實第三國之物質的精神的援助之賜、日本有講求除去第三國援蔣之方策之必要、第三國何故援蔣、蓋諸國恐共在華權益、在所謂東亞新秩序之旗幟為一掃也、此為第三國之杞憂自不待言、日本政府應將此細加說明、使第三國斷乎放棄援蔣、是在至要、繼則言及英美蘇與日本之關係、對美國關於東亞新秩序建設之日本之真意、當務使其充分理解、對蘇聯以諾蒙漢停戰協定成立為機、今後亦擬將日蘇間之懸案、次第解決之。

歐洲戰爭

不擬介入、而於東亞邁進改善事態者、極為明顯、尤以不介入歐洲戰爭、雖云自主獨往、非徒對國際的拱手傍觀之謂也、為理解日本立場、眞正認識東亞之事態、對此不惜協力之國家、始終提議、向東亞、否向世界之進運而協力、對其不然之國家、於凡百機會、以努力而導日本之眞意於徹底、對以惡意故意不理解日本眞意之國家、以斷乎決意而對處、如以上所述、日本為處理事變、講求適切機宜之方策、同時對處

國際情勢

之推移、萬般之處置期無遺漏云云（下略）。

汪派驍將褚民誼

呼籲和平運動

致函國民黨元老李石曾

歷述將受共黨壓迫威脅

（上海二日同盟電）汪兆銘派之驍將褚民誼氏、二日於中華日報紙上、發表致函滯在香港之國民黨元勳李石曾、其大要如次、而於數日前王寵惠聲明、對黨府元老派和平救國、以深刻反響之際、殊值注目。

刻下處理局面之方法、和平以外無他途、蓋重慶政府、久受共產黨支配、對汪兆銘先生主張和平、雖加以種種不法壓迫、其實於內面重慶政府之企圖和平亦相當强固、余曾於上海與孔祥熙之代表、對日方進行和議、并將其經過達傳王、蔣、孔三氏、然公開談和平並不能謂為有罪、唯蔣之觀念、只有彼自身可談和平、如他人言之、則必加以漢奸之罪名、威脅其生命、或出以剝奪黨籍逮捕等之處置、余等之主張、非只以一紙之逮捕令即可暗殺者、今中國內外同志、未有不望和平者、民衆之渴望和平者、恰如大旱之望雲霓、抗戰以來之焦土遊擊政策、不問如何、徒苦人民、而將雖揚日高喊反擊、但未曾奪回一城、今也不拘國際情勢之激變、依然與共產黨相結合、并未受共產黨何等利益、反之只有受其弊害、即蔣自身亦因此而感痛苦、各同志雖明知之、但不敢出諸口、日前王寵惠之談話、雖希望和平、但迴避與日本直接談判、如王者、非僅實現一方的希望、吾人首以和議條件、確立阻害獨立生存與否後、如直接交涉亦甚善、否則假令第三國參加亦無何等益處今也時期切迫、須臾不可遲疑、應開始斷乎直接交涉、而在國民黨被尊為元老之閣下、今也不顧困難、決然主張和平、而救窮乏以安民心、而於事變下得以安居樂業者、乃陸海軍之庇護、於一本眞大努助之下、對樹立新政府之事、表其深之感謝云（圖係褚民誼）

長江英國艦隊

決定撤退一部

歐洲緊急視為不必要

（上海二日同盟電）英國駐華艦隊當局、二日決撤揚子江英艦之一部、發表如左、鑑於歐洲方面緊急軍事的必要、英政府將現在於揚子江英砲艦十隻之內、撤退五隻、其所乘之士官並水兵、決於他方面有効使用、右決定乃於現狀、於上海漢口間揚子江上、砲艦配船視為不必要之故也。

德法兩軍砲戰

薩爾東方地區

【巴黎二日專電】法軍司令部、一日關於西部戰線之戰況、發表如左、全線一般雖平穩、但於薩爾東方地區德法兩軍砲兵陣地互交砲火。

德對羅馬尼亞

提出嚴重抗議

【布加勒斯特二日專電】傳德國政府、一日對羅馬尼亞政府、提出嚴重抗議、乃由於羅馬尼亞政府、許可茂其斯基波蘭前大統領避難羅馬尼亞以後而辭職出國、與以巴黎準備新政權之便宜者、指摘放棄中立法云。

美國英僑

須為軍事服務

英皇發出通令

（阿姆斯特丹二日海通社電）據一日夜英皇發出通令凡英國之男人年齡自二十歲至二十二歲、居住於亞美利加合衆國境內者、均須為軍事服務云。

京都寫眞工業株式會社

新發售 京寫之照相紙

高級人像用印画紙 長春

一般向實用紙 平安

興亞之天地『有光』產生新晒像紙。本晒像紙，所用之原料，全係採用東亞之土產，於本社新工場，盡最新科學之精粹，而創製者也。本紙合乎東洋氣候。而適宜東洋風土，品質新鮮，優良無比物美價廉之晒像紙也

附贈見本、說明書、現品、每船入荷、在庫豐富

批發總經理 橋詰洋行

青島市山東路一〇七號 電話二一一二七 本店 大連市大山通 支店 奉天市松島町

從門口拉到門口既便利而又經濟

請各界諸君坐洋車吧!!!

青島人力車同業組合

館陶路事務所 電話二九一六
熱河路出張所 電話三九八三
聯城路出張所 電話四六一六

青島山東路南首 至誠藥社內 電話五一七五

夏勤女士

▲有五年以上接生經驗……敢保孕婦滿意。
▲收費非常公允……有說明書歡迎索閱。

專門產科 電話邀請 隨請隨到

◎治淋專藥 ◎一盒除根
◎電話購買 ◎通知即送

淋

直搗淋菌老巢……殺絕淋菌

◆趕盡殺絕……誓不留根
◆根本解決……永不再發

至誠淋濁丸 有此功效。

【至誠淋濁丸】專治五淋白濁、婦女淋性白帶、能根除淋菌、服後三小時見效、藥性王道、不傷腸胃、不礙生育、輕者一盒、重者數盒準好！每盒一元二角、能服四天、特製加料、每盒二元。

青島山東路南首 至誠藥社經售（電話五一七五）

每瓶一元二角……函購運費外加

時行秋令，正宜進補

一年一度……轟動青島之

「張道郎百補酒」

第一次貨已出壇……開始發賣

◆用高貴珍品選料、費了三個月始製成
◆此酒的功效神奇……敢以信譽來做保証！

上治各症

男女虛弱 面色青黃 色慾過度 癱瘓麻木 膀胱寒溼 少年斲傷 月經不調 保產安胎
氣血雙虧 自盜盜汗 早婚虛損 風溼骨痛 夜多小便 丹田無力 經閉經多 產後失調
先天不足 頭昏目眩 精神衰弱 脾虛胃弱 遺精滑精 坐臥不甯 臨經肚痛 病後欠補
後天失調 腰膝酸軟 四肢無力 腎虧腰痛 精力萎頓 精寒陽萎 赤白帶下 服之均宜

願君及時進補，永保健康。

濟市署省警察局協力 實施強制注射
使四十五萬市民一人不漏
濟防疫委會開第三次會議

濟南通訊 爲期虎疫防疫完璧、繼續不眠不休努力之防疫當局、以現在交通遮斷區域住民之預防注射並檢便業已完了、現在又經市公署省會警察局協力強制施行預防注射、自十月二日至七日在城內設五處、商埠地設五處注射場、俾四十五萬華人市民一人不漏、得以完全注射。又訊 濟南虎疫經防疫當局必死之防遏、以保菌者三名疑似患者二名、大體已在終熄狀態、濟南防疫委員會、於日前午後三時、開第三次防疫委員會、協議結果發表如次：

一、現在實施中之遮斷交通、一俟區域內居住之日華民檢便預防注射完了、即行解除、其後交通制限亦即停止、但發生之家屋並近接家屋之數處則禁止進入、再交通遮斷解除預定爲前日正午。

一、交通遮斷解除後、如無虎疫預防注射證明書、禁止在市內通行。

一、列車檢疫所需之檢便證明書、在發生地域之隔離解除前、如無證明書依然不准乘車、隔離解除時不用檢便證明書云。

博興展覽會 情況熱烈 參觀者千餘名

博興通訊 該縣舉辦日華聯合展覽演藝運動大會、於日前開始籌備各節、業誌本報、現該會已於晨八時開幕、除縣知事白宇平氏、暨各機關各團體各學校及一般民衆一體參加外、並請友軍各部長官與會、當時情況極爲熱烈、儀式完畢後、即行自由參觀展覽、會場設於新民教育館內、展覽品分列兩室、凡字畫工藝學生作文習字手工、以及蒲席草鞋葦蓆等本地土產品、無不應有盡有、琳瑯滿室、美不勝收、爲鑑定各項物品優劣等次、以便發獎起見、即於當日上午由白氏暨友軍各機關團體主要人員、合組評制委員會、逐一評議完畢、分列等次、計民衆個人作品特獎一名、一等獎二名、二等獎四名、三等獎十七名、學生作品一等三名、二等七名、三等七十六名、頗得中外人士好評云。

京西郊新市街 建設輪廓
分美觀風景等區

北京通訊 建設總署、對於北京新街市之建設、力求計劃之完備、並顧全數百年歷代首都之故有輪奐美、及現代都市之美化、該署西郊新街市建設辦事處、決對於新市街之建設、採用地區制、關於土地之利用、及一般設施、加以限制、指導設置綠地區、美觀地區、建築禁止地區、共綠地區、擬以新街市區域周圍爲主務、使農耕地原野牧場等、永久保存、不使之爲市街化、美觀地區爲增進都市之美觀、擬指定街市之中樞、一部廣場之周圍等、建築禁止地區、擬以鐵道水路沿線等地爲主指定之、該處以新街市建設之始、特制定北京都市計劃風景地區規則、暨北京都市計劃美觀、地區規則、以資遵循云。

昌樂警察所 清查全縣戶口
先從區着手及於全境

昌樂通訊 本縣警察所王所長蒞任、已經半載、對於一切警政、莫不努力邁進、力圖刷新、數月以來、治安狀況已綽有可觀、近來爲肅清匪源整飭地方計、又擬清查全縣戶口、特於前日召集第一區鄉鎮村長開會、到會者二百餘人、決議自本月一日起、先從一區着手清查、依次及於全境、聞其清查方法、每一村之一鄰查竣後、由隣長具結、一閭查清後、由閭長具結、推至一村、查完由村長負責具結、似此辦法、實正本清源之良策、經王所長此次之清查、將來昌樂全境之承平可拭目待之矣。

實業部 設勞工局
本月初旬成立

北京通訊 實業部勞工局、自籌備設置以來、已達月餘、關於該局一切創立事務、至最近均已辦理妥洽、局長鈕先銘氏、已奉到正式部令、人事方面、決儘先在本部調用、以資熟手、本月初即可成立云。

政府延攬人才 擬設立儲才館
預計三個月後正式成立

北京通訊 臨時政府當局、以事變後、華北各地文人失業者、大有人在、其中不無賢達之士、棄而不用、殊非國家惜才之旨、前爲廣徵遺才、大開賢路、曾發出通告、延攬賢才、以爲國家服務之素、業由行政委員會將此項應徵人員、分發各部長官垂詢、考核才學、以爲錄用之準繩、日前已垂詢完畢、並依學識之優劣、而分爲甲、乙、丙三級、以別分備錄用、行政委員會方面、對於此項人員、已決定自九月份起、按級支給津貼、以示國家重才之至意、甲級者每月支給津貼六十元、刻聞當局頃擬先行成立『儲才館』、收容此項人才、俾將各地賢能之士集中、分別掄才錄用、此項計劃、該管已着手籌備、預計於三個月後、正式成立云。

壽光縣兒童 藝術展覽會

壽光通訊 壽光縣知事、王文彪、教育科長李鳴璋、以

藝術展覽會、計分作文圖畫手工及大小楷書諸門陳列一堂、琳瑯滿目、由籌備會事先通知各機關團體、絡繹前往指導、民衆自由參觀、絡繹不絕、並由宣撫班長授予成績優良學生孫文明等二十餘名、大批獎品、藉資鼓勵、至次日下午於新秋氣爽中圓滿閉幕云。

滿洲賑糧 大批運津
分配辦法規定

北京通訊 紅萬字會、滿洲賑糧三十九車、業已到津、北京總會推定于圓觀爲隊長、率隊員魏聿、馬華化、李安育、薩立性、李汝和、薛靜塵六人、及夫役二名、於前日赴津、協助查放、茲聞此種賑糧分配辦法、大致如下：天津一帶各災區、十九車、京山鐵路沿線五車、京漢鐵路沿線五車、京古京綏兩鐵路沿線五車、津浦鐵路沿線五車云。

孔子聖誕轉瞬將屆 魯省積極籌備
委員長股長等均推定

濟南通訊 山東省公署、以十月九日（舊歷八月二十七日）爲孔子聖誕之期、轉瞬即可屆臨、本省應積極着手籌備、以隆聖典、茲悉屆時省長等或將親赴曲阜孔廟致祭、而省垣是日亦舉行祭祀典禮、日前曾經省政會議決、曲阜孔廟祭品費爲一千元、特別費五百元、省垣用費以五百元爲範圍、撙節支用、不足旬日、亟應着手早爲籌備、故前日上午十時在省署大禮堂、召集各機關代表舉行籌備會議、到有唐省長、民政廳長張星五、教育廳長郝書暄、以及省署各廳處及各機關團體科長代表等郝穆岩、徐東、金惺廬、梁成中、賈資厚、金石、陳秉訓、冉紹庭、孫珍庭、李冠卿、張叔蓀、周瑞五、葛潤生、陸斗生、李友山、陳次蕃、李次棠、毛松徠、呂文初等、開會後、當推定負責籌備人員、正式成立籌備委員會、定於日昨在鄉賢祠舉行第二次籌備會議、即開始辦公、茲將其議決各案錄下、一、提議到會人員均爲籌備委員案、議決通過、二、公推唐省長爲本會委員長、公推張廳長（星五）郝廳長（書暄）爲副委員長案、議決通過（三）公推各組長股長案、議決、一、總務組組長、梁成中、副組長張叔蓀、文書股股長陳次蕃、會計股股長陶偉民、庶務股股長朱璞如、副股長楊鈺泉、陳曼久、交際股股長徐東、副股長葛潤生、二、禮制組長金惺廬、副組長賈資厚、三、糾察組組長闞子蘭、副組長逯盛和。

京市日籍教職員 組興亞教育會
爲日人在中國之唯一教育團體
已開始籌備理事長已內定

北京通訊 北京市教育當局、爲期中日兩國文化提携、曾於國立各院校、中學校、小學校等處延聘日本籍人士擔任教員職務、現在已達百餘人、各日籍教職員對於新東亞建設以及中日提携之精神諸事宜、實施不遺餘力、最近各教職員爲期進行東亞新秩序建設而實行親睦之結合起見、特組織『興亞教育會』、爲一日本人在中國學校服務者之唯一教育團體、現已開始具體之籌備、一俟北京之『興亞教育會』舉行發會式後、再推至華北其他各省市、普遍設立『北京市興亞教育會』。理事長一職、聞已由興亞院華北聯絡部文化局局長坂本氏擔任云。

魯警務廳整頓 各縣消防設備
規定應調查事項十三條
令各縣警所十日內填報

濟南通訊 山東省公署警務廳、以本省各縣城鎮、在昔日往往有紳商公議辦理之簡單消防設備、如救火會水會等、名目既不一致、辦法又各不同、事關警政、亟應調查明確、加以整飭提倡、今日特將應行調查事項十三條、訓令各縣警察所長、限文到十日內、分別查明填報、以爲改進之根據、茲將訓令原文調查事項、分列於後：

——訓令原文—— 爲訓令事、查各縣城鎮、在昔日率有由紳商公議辦理之簡單消防設備、如救火水會等、名目不一、辦法不同、亟應調查明確、加以整飭提倡、茲將應行調查事項、開列於後、分別查明、逐項塡列、具文呈報、以爲改進之根據、除分行外、合行令仰該所長、即便遵照辦理、勿得延誤此令。

——調查事項—— 一、名稱、（如某救火會、某某水會、或某局某社之類）、二、創辦時期、三、創辦人姓名、四、設立地點及房舍之屬公屬私、五、首事人等姓名、六、管理人姓名、（管理指雇工而言）七、會員人數及有無系統的組織、如若干人爲一隊、有長之類、八、有無的款、及數目、與儲存處所及利息、九、有無章程、十、救火器項目及件數、十一、救火時集合會員方法及懲過恤傷亡之辦法、十二、常時總集會之期上及一切辦法、十三、其他在日開以外之事項。

臨淸縣知事 對災民訓話
將介紹災民等入火柴廠作工

臨淸通訊 本縣自衛河決口慘災後、周知事、對於救濟堵口事宜無時或息除積極堵築口門外、並設有收容所六處、昨日下午赴各學校師生、赴各所參觀、對於衛生及管理、均表欽佩、周知事並於是時召集各所管理員、及全體災民訓話、指示今後救濟方針、在各所設立施療班、以救惠病者、所有災民男子組織清道隊、女子由各所助理員、領導赴野外割草、與皇軍、賺資以佐己之需用、在最短期間、魯西火柴公司、亦可開工、災民男女可由縣署介紹入廠作工、每日一人可賺工資四角、該災民聞之莫不額首稱慶感謝云。

京一批煤糧商 違法受懲
當局對投機者繼續偵查檢舉

北京通訊 北京市公署、自將米麵食糧及煤炭、公定標準價格公佈後、市民均感平抑物價實惠良多、京警局爲執行功令效力、取締抗命奸商、特令各區、對於違反標準公價及私匿不售之米麵商店、嚴密偵查、發現證據、即行檢舉、解局罰辦、計有寶華馨、東和德、福生興等家糧商、均匿貨不售、又有公發永、公興永、公義號等糧商、及公順興煤棧、大盛德恒記煤棧均違反公價售貨、復有存儲米麵逾五十單位未報者多起、經分別法辦、或將藏匿貨予以沒收處分、其有代人藏匿者、亦處以罰金示儆、各區署對於此類奸商、正努力偵查檢舉、務期奸商知儆、如各商肯將私存貨物、自動收回、在門市售賣、官方絕予免究、以表示獎勵悔改云。

高密縣公署 新政宣傳
利用中秋機會

高密分社通訊 本縣中秋大會演藝助興、觀衆踴躍縣公署利用機會、從事新政宣傳、每日教育科派員假劇台講演、於每次劇畢後、即作短時間之宣傳、一日數次、萬縣知事每日公餘、亦必登台訓示、民衆既得娛樂之時機、又足增加新政之認識、誠爲一舉兩得、中秋大會之價値與意義、至爲深大云。

反英專欄

擊沉英商船事件 英捏造宣傳
該船沉沒實係自行炸毀
企圖美國參戰妄稱德擊

（海通社本報特約專訊）德國此次戰爭、乃係被迫不得已而戰、對於國際法上所承認的原則、完全符合、堪稱正大光明、中立各國、對於德國模範的作戰、良好印象漸次增加、這是使英國對德作宣傳戰者最不愉快的事情、德國軍事的勝利已無可否認、而英方仍造作各種謠言、痛施詆毀、雖然如此實則英方爲宣傳盡係缺乏意義、關於阿台尼亞沉沒事件、英方發出瘋狂般的可怕的惡宣傳、但爲時不久、此等虛捏謠言、不攻自滅、[illegible]、亦因毫無證據、未收效果、英以種種宣傳失敗、復重新提起阿台尼亞問題、惟以此等拙劣手段、再度表演樓西他尼亞舊劇套、非特不能成功、實於宣傳者自身深蒙不利、倫敦人士均詳悉德國[illegible]的敵對方面、如不能將中立各國[illegible]的戰爭、勢必了無意義、以故想盡詭計一再造謠、英海軍部長卡耳海爾由於第一次的失敗、心感不安、希圖彌補其缺陷、而失敗倍加、英國向世界報告德海軍總司令頗得爾聲言打破英國的封鎖的最後希望、全在潛水艇無限制的攻擊、更將此項消息廣登報端、俾適於此時德潛艇之活動深深印入英人腦海、前項報告見於哈瓦斯倫敦電、其來源由於卡耳海爾揑造、不問可知、卡耳海爾雖明知德總統嚴令潛水艦隊於作戰時恪遵捕船條例、而德人亦咸能遵守、但仍虛揑謊報、卡耳海爾所以爲此者、意在激勵英人罔顧自身一切弱點、同情參戰、至所指稱頗得爾之言盡屬虛搆、毋待贅述、英倫宣傳者製造新[illegible]命令詞意加以顚倒足矣、英國報告內更言用魚雷襲擊沉沒阿台尼亞之德潛水艦長、祗可責以不警告而擊沉他國船隻之辦法、實過於恪遵德總統之命令、此等讒諂可謂愚不可及、德總統命令、本係令依國際法行動、而卡耳海爾妄謂德總統指使不警告而擊沉船隻、將以世界任何人槪能受此笨拙謬論之欺騙耶、卡耳海爾揑速一次報告哈瓦斯紐約電、繼續復有二次、意猶未足、英國潛水艦在英領海內截留美國商船一隻、該潛艦艦長宣布凡屬拒絕停止命令之美船、將皆予以攻擊云云、試就此報告而論、便知其所述者無一語實在、當時德國民衆曾向卡耳海爾提起質問、未得答復。（未完）

張萬年大夫

初屬 起久不治 患愈

確負責把握治 花柳淋病

特備近代科學化各種電器醫械 臨床經驗 爲各級社會解除切膚痛苦 採取世界最新技術 並專治一般屢治不愈疑難之症 選用歐美名廠特効靈藥 絕對負責 憑十五年以上 確保斷根

花柳病一般 症狀及療法
花柳病者須注意的變化
如何方能治愈頑固各症

張萬年大夫啓

◎診所 青島天橋西頭雲南路八十七號張萬年醫院
◎時間 自上午八時至下午十時 星期照常隨到隨診 電話七七四四號

五淋白濁 一盒斷根 利比兒 リベール

爲使淋病及早平癒 非速殺滅一潛伏在尿道內而源源繁殖的淋菌、驅遂於體外不可。日常世上盛用的「注入・挿入・洗滌」等局部療法、因須嚴重繁複的手續、故一般人妄自使用極屬危險、且此種療法、乃祇以前部尿道治療爲目標、所以究竟難收美滿効果。惟有「時製利比兒」一經內服、即爲腸粘膜所吸收、而於服後四五小時尿色變藍、即被排泄體外、且此時早覺得異常舒適、此乃本品顯特的殺菌・消炎・利尿・鎭痛的顯著強大作用、已經確實奏効的鐵證、而爲他品所望塵莫及的卓絕優點。

●各埠大藥房均有出售

總經理 寅屋大藥房 青島膠州路山東路角
總發行處 竹村製劑所 大阪市南久太郎町二

具不可思議之實力！

天相堂海狗補腎丸

歷史悠久 全國第一家・

先天不足後天失調 未老先衰病後血虧 發育不全性能減退 年老體虛精神困乏 營養失良神經衰弱 難於子嗣一切弱症 一服見效常服延年

上海六馬路一壹二號

各埠藥房公司均售

全國馳名 腸胃良藥 瀉痢兒 立止瀉痢 老幼咸宜

婦女外用奇藥 下治丸

白帶經血病◎一粒見奇效

新聲

今言

希望像一杯無……的甘露酒、使人的心受激動、而仍能保持沈着、也不……爲快樂而喪失了他的智慧、這恰是……們的現狀。

談名

○苑英大○

凡人皆有「名」、「乳名」、「學名」以至於什麽「字」、「號」——「別署」眞是五花八門、不一而足。

先就「乳名」說：有的人給孩子命名、叫做「百歲」、「福祿」、「長生」………意思是取吉利、即使把孩子叫做「狗」、「猪」、「癩貨」………的人、也有他們的奇妙想頭、據說孩子的名子不好、閻王爺不屑把他的魂勾了。

「學名」的命定、有的按照代代的名子順排下去、有的按照五行等等。

「字」的講究更大了、求上一位年高有德的學者、翻一翻辭源、由學名的意義而推出「字」來、這命「字」的人和命「名」的人是同樣的值得不忘。

在知識份子中——尤其是文藝界、我更發現了一種「摹倣名」、他所摹倣的、是他所崇拜的人、崇拜冰心而自名冰清、崇拜魯迅而自名愚迅——他們以冰心或魯迅自比亦未可知、我想、要使冰心或魯迅知道、他們輕亦當大喔三日。

其實、「名子」只要能代表某個人就行了、大可不必添上許多手續和屈折、取吉利或抵擋閻王者更是幼稚的可憐、至於摹倣他人的名、則越發可笑而又無聊了！

碩廬談屑

○君碩○

鬼神之說、自古有之、洎遜清泰西格致之學輸入、家學之士、遂多嚚嚚然、動引理化定律、以證鬼神之必無、守舊者乃力闢之、故有無之說、至今成爲疑案。稽夫古者神道設敎、原以督飭祟蚩、鬼神之名、見於三代、其後隨朝代而遞有演變、雜稗家言、大可稽考。佛家所謂鬼神爲六道之一、視衆生業力所感而自成、其本身亦不之覺也。不過中國傳統思想、畏神畏鬼、謂神爲上乘、可以賈人以福祐、非凡人所可企及。而鬼則人死者、此物與狐魅等、皆可害人、而佛則視鬼神爲一道、微有伯仲耳、此鬼神之說、所遞庭者。

近世以來、泰西學者、亦多作靈魂之研究、以靈魂攝影、證明有鬼、實物可鑒、似有徵據、而中國古說、則謂人之大忠大惡、或含奇冤而死者、其精神常凝而不散、或成爲神明、或化爲厲鬼、在乙部此事亦多見之。自炎漢以來、穆天子傳及洞冥記諸書出、已有神異發現、然時人漠漠視之、此亦由當時人心尚不失於淳樸、故遺墳尚無怪惡、及至魏晉以來、中州板蕩、秩序靡然、遂多神怪離奇之事、干寶搜神記一類之書、皆詳誌之、唐歷貞觀開元之盛、世屬昇平、海內宴安、於時風俗奢靡、故所謂鬼神者、亦多男女戀慕之韻事、而少災厲害人之惡行。自淸朝子不語聊齋誌異閱微草堂筆記諸書所載、直與近者同其趣矣、故鬼神之發生、隨衆人心理而變異、此正與佛說鬼趣與衆生業力之關係者頗有雷同、實則衆生三業之團結、即善惡果報之發生、鬼道之潛伏宇宙、至遍至遠、苟因緣湊合、其趣始顯。閒嘗目擊鄉隅婦人、多有狐魅之事發生、說者謂此係黃鼠狼附人作怪、往往冒充家中已故亡人、輒肆譏噢、西醫謂此係人之神經錯亂而致然、然投以藥石、卻鮮見效、若請巫覡祝禳者、則倏爾豁然、病人立復常態。此亦近今科學昌明之秋、所難解答之一問題。或謂鬼神之事、信則有、不信則無、所以狐魅之事、多見於婦人者、實以婦人知識低淺、深信鬼神之故、又在西洋靈魂試驗、其所謂一種「靈媒」者、亦多爲女子、在西洋男女敎育普及之地、當無所驗分其程度之高下矣、究此事所以多見於婦人之故、尚成疑問。不過中國婦人之患狐魅者、人猜之爲誰、則其自呼爲誰、亦有時因婦人多愁善感、及至久而精神恍惚、故其道易行也、此亦由因緣合和之故。

總之、人之思想愈複雜、則鬼神之變亦愈增多其途、世界事皆人所造、物質進步、成於勞動、故爲有形者、鬼神基於人之心理、故愈神奇奧妙而難見、佛謂般若火能燒遍宇宙者、謂意人苟心地平靜、止於澄水、穩若泰山、安見不生、如如不動、則宇宙之間、究有何物、究無何物、自可燃犀而洞矣。

三省廬漫筆

蒲松齡及醒世姻緣傳

淄川柳泉居士蒲松齡先生、著有聊齋誌異一書、流傳海內、幾於家弦戶誦、甚至父兄敎其子弟爲文、取爲範本、其書膾炙人口、垂二百年而愈盛。惟讀者或不注意其之其他著作、實則先生著作極富、只鼓詞劇本、已有數種流傳世間、而其最近爲路大荒君整理、而出版於日本者亦有之。特以聊齋一書、負名過巨、餘作咸爲所掩沒耳。先生誠不愧爲民間文藝作家、除聊齋外、俱用鄉里之方言寫成、極富鄉土色彩、其文俗不傷雅、曲盡人情、開卷展誦、如聽先生之娓娓而談也。民國二十年後、上海亞東書局、印行醒世姻緣傳一書、爲一長篇章回體小說、原署西周生著、後經胡適氏考證、認爲亦係先生所作、因其考證精嚴、已得學術界之公認、原書係敍述一「懼內」故事、而歸結於因果報應問題。其材料係由「馬介甫」及「江城」二誌異內容混合而成、故事極嬉笑怒罵之能事、爲一極富諷刺意味之滑稽小說。書係全用魯西方言寫成、山東味十足。其名詞如「覓漢」、「寨子」之類、其造句如「饞得嘓嘓噥唾沫」等、地方色彩、濃厚異常。吾人對於先生家世、只可搜諸淄川志、但語焉不詳、以吾斷定、先生對於「懼內」一擧、必有極深之隱痛、觀於聊齋之「江城」及「馬介甫」二篇、旣已反復詳細、痛快淋漓、且於「夜叉國」篇後、聲明夜叉夫人、不足爲異、「家家牀頭有個夜叉在！」其語極爲沈痛寫實。故吾人可推測先生本身或先生家庭中、必有受此痛苦者、故先生無所發洩、而寄之於筆墨之間、亦狂歌當哭之意也。余前曾一度赴博山、道經淄川、由車窗遠眺縣城、見其綠樹葱蘢、人家櫛比、惜未能得機展拜先生之墓、殊深神往之感云、（黔阪生）

西安雁塔

西安歸客談：西安名勝雁塔、歆裂多年、近從復合、天衣無縫、完好如故、居民傳說紛紜、恐惶異常、值此天災人禍之際、一若大禍之將臨。西安原爲唐朝帝都、雁塔爲唐玄奘所建、相傳建塔時有雁過墜、瘞於塔下、故名。塔裂而復合、已非一次。考之梅溪叢話、載有塔裂一則、西安府城南十里有雁塔、嘉靖乙卯（西歷一五五五年）地震、塔裂爲二、○癸卯（西歷一六〇三年）復震、塔合無痕（相隔四十九年）○康熙辛未（西歷一六九一年）塔又裂、辛丑（西歷一七二一年）復合（相隔卅一年）不知其理云云。今裂而復合、已屬第三次矣、千年古塔、忽裂忽合、當俟之專家研究耳。（凡同）

代郵

小徒：書到、請、來拿。（鐵嘴）

大明湖秋的瑣寫

孫叔茂

一、佛山倒影

老殘遊大明湖提到了佛山倒影這回事、拜讀過的人們、以好奇心的趨使、有的竟買舟衝浪、專爲欣賞這奇景作一遊、結果一無所得！問津的因而少下來了。一般人認爲老殘信口雌黃毫無攷稽、一部份人竟變本加厲的否認有這椿事。

筆者以爲這都是偶得之見、有點寃屈好人！我們會記得西子湖的三潭印月、有的人白日遊去掃興歸來、大聲疾呼的喊晦氣、妄加批評的「深泥坑有什麽好看？」這也是同一的錯誤、白日賞月、自已行爲自已明白過來的時候也要掩口葫蘆。

所以佛山倒影的欣賞、首先要注意的是季節及地勢天氣、第一天氣要晴朗、陰沈沈地天氣眞水的返光弱、自不易淸切。第二要在湖積南北狹長的地域、且須目力能及佛山的地方那最佳的地點是北極閣和鐵公祠。第三是季節以初春和深秋。這裏我們知道在其他時間裏蘆葦和水藻等障礙物極多、且冬季有很長的冰期、最宜是在蘆葦初生期。

二、蕉白

濟南的飯館拿手好菜、就是奶湯蒲菜。可是秋深了！蒲菜已告絕跡、取蒲菜而代之的只有蕉白、前者是明湖的土產、後者是北園一帶的特有物（在濟南北門外）。經驗告訴我們、橘生淮南則爲橘、生於淮北則爲枳；蕉白這東西也走了同樣的命運、它在北園一帶生長的那樣茂盛、嬰做成菜那樣的適口、明湖的農戶要不讓北園一帶專美、大批的將種子移殖在湖內、但收穫的結果、卻爲同形態而可食部份一點都不會發育、儼然是一種草、所以現在湖內蕉白菜是一星不產呢。

三、[illegible]橋

北極閣這名詞多麼[illegible]、是座巍峨[illegible]壯的[illegible]宇、層層的石級[illegible]會兜起遊人們的興趣、那個不在數着它的級數。廟內神像嚴肅、古柏參天、令人油然起敬、所以一般善男信女尤其是友邦人士、一至莫不虔誠禮拜、在它附近有一件有趣的傳說：廟內有神蛇一條、其長度不知凡幾。農夫們（湖內）偶爾有起身較早的曾目睹親睹！它的頭部在河內吸水註一、腹部仍居廟中呢！這是幾十年前的事、老人們每逢談論起來、還津津有味的說長道短、這固然是些無稽之談、但附近的人們都確信不疑呢。我們走到廟的最後端、顯然的見到城垣東走的方向、突出了許多、直的方向起了屈折恰好三面包圍了廟、由這點的證明我們斷定廟先建築於城垣！

鵲華橋是個乘船的碼頭、遊人買舟的地方。我們顧名思義、就知道同城北的鵲華兩山不無相關：在居久湖畔的人們常說到「嚕囊的時候、人們站到該橋的中央、鵲華兩山的情景便可歷歷在目了」的事情、只緣城垣的建築的遮蔽了我們的視綫、這也是不沒了一個勝跡、這埋[illegible]無遺憾呢。（未完）

中國首創全筆專家

一九三九年度 本廠最新出品 **特種派拉蒙** 筆尖柔如羽毛 書寫輕快流利 特價每枝祗收五元●

本廠最新偉大供獻女界同胞 **女用派拉蒙** 小巧玲瓏精緻摩登 閨秀名媛人人應備 特價每枝祗收四元

偉大供獻驚人傾銷免費保管修理

筆尖：書寫流利經久耐用

筆桿：富麗摩登澄潔透明 顏色：橙黃 銀灰 珈琲 翠綠 玫瑰 鮮紅

保君滿意 請君速備

天津法租界馬家口通順棧內 美利時總行獨家出品

青島北京路中市中華棧內進 美利時分行獨家發行

●特種原價十六元正優待試用憑券每枝祗收五元
●女用派拉蒙原價十四元優待試用憑券每枝祗收四元
●甲種原價十元優待各界試用憑券每枝祗收三元
●乙種原價七元優待各界試用憑券每枝祗收二元

今日憑券購女用派拉蒙或特種甲種乙種派拉蒙 一律特別奉送

派拉蒙美麗吸墨紙半打●●派拉蒙奇異藍墨水一瓶
派拉蒙本牌金筆尖一個●●特種加贈眞皮日記一冊
隨筆附贈三色保用單一張本廠永遠負責免費修理

天龍 TRADE MARK 177 THREE SEVEN

紙

天龍牌油墨
三七牌複寫紙

批發：各種洋紙 印刷材料 複寫紙

德成號紙店

青島市場二路三十號電話七〇九八號

去痰止咳

張道郵去痰精

此去痰精、藥味甚美、可化痰水、其痰或嘔出、或隨大小便排出、轉弱爲強、永保健康、諸君勿稍疏忽也。

▲白痰傷肺 ▲黃痰傷脾 ▲紅痰傷心 ▲青痰傷肝 ▲黑痰傷腎

痰入肝發驚搐、痰入心發癲狂、痰凝膈中成痞塊、痰結頸間成瘰癧、痰著肺部發喘嗽、痰易服用、功效優異、服後逢痰延去除患、小兒孕婦均合用、人身有痰、如鐵有銹、其害實大、望患痰症……

▲痰滯肌肉成流注 ▲痰濕入骨成走痛 ▲痰滯胃中成胃病 ▲痰塞喉中發鎖喉 ▲痰入四肢成癱瘓偏枯

每瓶一元二角 外埠酌加運費

專治 受風受寒 腰酸腿痛 麻木串痛

張道郵寒腿酒

受風受寒 陰天發痠 兩足發軟 | 腰酸腿痛 陰風入骨 兩臂痠軟 | 筋骨抽痛 週身疼痛 濕寒下注 | 風濕骨痛 晝夜不安 四肢腫痛 | 遍身麻木 麻木串痛 下痰 | 骨冷骨寒 多年寒腿 不遂

此藥酒功能去風、去濕、散寒、活血、活絡舒筋、服後能於數小時內發生特別效力、且藥性和平、無論男女老幼孕婦嗜酒者均可服用、有病服之能去病症、無病常服亦能強健身體、使身體增加抵抗力、則風寒濕邪均不敢侵犯矣

每瓶一元五角 外埠函購運費加

青島山東路南首至誠藥社經售（電話五一七五）

◎青島東鎮威海路八十九號至誠藥社支店亦售（電話六一八二）

各埠經售處：濟南張弢子、博山福昌、泰安…、永和、濰縣、大同福記…等處均售。

青島山東路南首至誠藥社售 電話五一七五

百藥不效之各種 **頑癬**

頑癬藥水每瓶五角

鵝掌風藥水：每瓶二元

專治手掌脫皮起泡粗燥開裂痛癢不定指甲初起灰白等症

當天有奶

生奶精

凡婦人奶媽無奶、或奶汁稀少的、服生奶精藥水……當天便有奶了

每瓶服六天 售國幣二元
小瓶服二天 售洋一元二

青島山東路南首至誠藥社售 電話五一七五

青島日本醫師會

醫院	地址	電話
井辻外科醫院	鐵山路	[illegible]
石田外科醫院	濟陽路	同 三二九一
博愛醫院	聊城路	同 三七〇二、六九三二
富田眼科醫院	東阿路	同 三六一九、六三七六
若槻醫院	德縣路	同 四六〇四
柏木醫院（耳鼻咽喉科）	市場一路	同 三二七九
野見山醫院（產婦人科）	禹城路	同 六七四七
松村醫院	無棣路	同 三三四〇
向陽醫院	陵縣路	同 三六三六
好生堂醫院	樂陵路	同 二二九二
阿部醫院	桓台路	同 七八三二
東醫院	夏津路	同 五五七〇
內醫院	德平路	同 四七五七
神波醫院	莒縣路	同 五八三七
山瀨小兒科醫院	鐵山路	同 二八二九、五八五九
志鈴木醫院	新泰路	同 二〇〇九、三二〇一
廣鈴木分醫院	臨清路	同 三〇九〇

外科性病科皮膚科 | 外科整形外科性病科X線科 | 外科皮膚科內臟外科太陽燈科 | 眼科 | 內科小兒科皮膚科 | 耳鼻咽喉科 | 產科婦人科外科性病科 | 內科小兒科皮膚科 | 沼田小兒科 | 淺田內科 | 耳鼻咽喉科 | 內科 | 外科性病皮膚科 | 內科小兒科X線科 | 內科小兒科花柳科X線科 | 內科外科婦科X光線性病科 | 小兒科X線科 | 產婦人科小兒科內科性病科 | 同上

退熱必退 逢痛必止

退熱神麯精

有效國藥新法製煉 味道甚好 奏效更速

福建林福建獨家創製

每包二角 可服三次

◇各埠藥房藥店均售◇

青島總經理山東路至誠藥社。廣東商店

高大夫醫院

山東路南頭十六號 電話五八九四號

病室清潔看護周到 專治各科疑難諸症 防疫注射電話通知

▲醫學博士高內安 ▲產科助醫于英華 ▲產科主任張文華

精神治病不針不藥

係根據靈學原理、應用精神靈力感應等科學新法、專治中西醫束手針藥無效疑難之大症、如各種精神病、神經衰弱、失眠症、心臟病、歇斯的里、胃腸病、生殖器病、婦科諸病、以及一切惡癖等、均能立刻見效、根本斷絕、現代最簡捷之根本治療法也。（簡章備索）

精神治療專家宋本昭啟

地址：定陶路一八號借用電話三一九八號

戒煙 痔瘡

黑白毒品 七日斷淸

本院運到大宗德國最新藥品。注射、內服。皆用淸毒藥劑治療。無論煙癮大小。限一星期、完全戒淸。戒除期內。不誤工作。戒後檢驗血液。絕無毒質存在。擔保永不復發。

治療方法○新穎完善○專用藥治療○痔核○漏管○自然枯落○絕無刀割○火灸○等痛苦○無論遠年近日○內外痔○便血○脫肛○一切肛門痔漏○並不誤工作○行動自由○

濟衆診療所 山東路北首二〇〇號

霍康醫院

治療科目：內科外科產科婦人科小兒科皮膚科花柳等科

專門治療科目：骨結核（即骨癆）急慢性骨關節炎骨關節結核瘰癧及惡性瘤癧等專門根本治療無需開刀手術

特設戒烟專科、毫無痛苦七天斷癮

門診時間：每日上午九點半至十二點半 午後二點半到五點 急診不在此例

院長 醫學博士 霍哈拉其金
產婦科女醫師 生如鋒

地址：龍口路十三號東方市場對面 電話六六九號

耀宗醫院優待貧病的新運動

淋病 白濁淋漓、血淋、尿血用德國發明化學治療、功能消炎止痛、收效極其迅速、倘若慢性白濁或淋濁性之併發症如關節炎膀胱外炎睪丸炎攝護線炎橫玄等均以最新特效電化針藥合併療法使淋菌完全消滅病痛立除一週後可用顯微鏡化驗證明根本治癒永不復發並保證生育無妨礙

梅毒 無論一二三期如遍身起疙瘩骨節痠痛爛鼻穿頂頭髮脫落梅瘋癱瘓內臟壞爛眼耳聾等除用六零六九一四注射外又輔以最新發明泌尿劑等療法均能於短期完全除根及請最專家驗血永無後患

下疳 生殖器紅腫潰爛者有軟性硬性兩種之分硬性下疳即梅毒初期軟性下疳爲局部潰爛之惡瘡俗名爛疳本院採用法國最新特效療法能於最短期內根本痊癒

橫玄 橫玄魚口大都隨梅毒白濁下疳等症而起初患者於大腿內側（即兩胯間）發生一種痛疼之硬塊（若起因於橫毒者大都無疼痛）此即所謂橫玄此後逐漸脹大疼痛發熱步履艱難終至破潰流濃滴血淋漓恰如其狀魚之張口故有魚口之稱實即橫玄之潰爛本院醫治不用開刀採用歐美最新發明注射療法於最短期間能作結核消散全癒

敝院診病向主慎速藥費完價低廉診者莫不知之特用最新藥品受診者可早日恢復健康並啟

專治小兒科 婦女科 耳鼻咽喉科 花柳科 梅毒 下疳 白濁 橫玄 祕尿器病科

地址滄口路六十三號 電話三〇二四

康勳臣 婦科聖藥 **調經養血鳳凰蛋**

此蛋專治婦女經血不調、月經提前錯後、忽多忽少、血色不正、黑紫成塊、氣滯血閉、結痛不通、氣虛血虧、子宮寒冷、赤白帶下、腰疼腿酸、四肢無力、心慌……每盒六粒、國幣二元

康勳臣 著名驗方 **婦女通經化血丹**

◇婦女經閉之症……一合確保痊愈

此丹專治婦女行經不通、肝鬱血凝、經閉、或肚大形瘦、乾血癆病、嘔吐惡心、不思飲食……每盒國幣二元

青島總經理處北京路天合益大藥房

康勳臣 古方秘製 **開胃舒肝丸**

◇心胃刺痛等症……一盒保險斷根

此丸藥性溫和男婦咸宜專治九種肝氣鬱結不舒胸膈悶堵腹滿膨脹不思飲食倒飽噯雜嘔吐酸水逆氣不順兩脅刺痛氣鬱凝結心胃疼痛氣急悶鬱反胃痞悶不暢等症有效神速久已著名一服立能解鬱舒肝寬胸順氣止痛飢飽或急氣所得之病三付全愈斷根每盒六丸國幣一元○濟南張弢子藥房博山路福成祥煙台福昌泰福興堂膠縣宏大藥房東鎮榮市路建古藥房代理

青島總經理處北京路天合益大藥房 電話三八六六號

婦女白帶

（康勳臣製白帶聖藥）

當日見効 兩合斷根

婦女無論赤白帶下久必腰酸腿痛百病叢生子宮虛冷血虧血虛面黃肌瘦飲食無味身體作冷兩脅發脹受孕難望……

天合益大藥房經售

女學

第六十九期

妻的時裝 黃華
雜談文藝人物 島人
記否 伊人

妻的時裝

黃華

人裝的妻似闖進來。我慚愧的躲進了身邊的一個咖啡館裏。耳鼓裏竟直覺的有了磁器的碎裂聲和妻的哭泣聲。

柔媚的深紅的燈光之下、我坐在絨椅裏、下意識的摸出煙捲、白衣的女侍者體態輕盈的蛇樣的走了過來、擦燃火柴、於是、我的鬪氣是隨着一口煙線由胸際噴出來！

『先生！咖……』

侍者顫動着絹樣的微音、尖嫩的手指觸着我的前額、她的淒美叫我莫測得要爆裂了！

『謝謝！請來一杯咖啡、濃一點！』

目送慇懃溫存的侍者、掏出手帕擦了面部、汗和血都染在上面、無意中竟發出了噫噗之聲、中年的感傷侵襲我、幻滅的悲苦吞蝕我。喝着濃烈的咖啡、手拿着侍者給我的冷手巾、不覺眼眶內都潮潤了、四週的景物都很模糊……而女侍者又像月色樣直瀉在我眼前。

『先生、冷手巾是好的、對你或許更有點用處。』

仍舊是一陣嬌巧的微笑

都市的夜仍然是活躍的光輝的、都市的人們也仍舊是生動的熙攘的。我整整領結、拉拉衣襟、手插入褲袋內、一步一步踱出柔媚的氛圍、半生幻美的追求是隨着青春的消逝而寂滅了、我的感受是頹淒涼的。

悽愴的情緒罩着我的全身、陰沉的空氣佈滿我的歸途、歸途是灰暗的。兩隻腳上像附上了兩個石鼓、步伐非凡的沉重、偏身流着虛弱的汗珠、眼光也昏花了、一陣深秋的冷風吹過、街旁樹葉沙沙的落了下來在道上飛舞着、自家也顫慄了！寒冷哪、空虛、中年人的生命是漸漸的消沉了。妻是應該知道我的不幸決不是不與她相關的一件事的呀！

很吃力的踉蹌的到了自家的門口、妻的哭泣聲隱約可以聽見、徘徊着、猶疑着、尤其是矛盾的是還渴望着一點家庭的溫暖。

家總是自家的家、妻就不見得會將我趕出來吧！不、決不、她應該知道她的錯誤。

燃着煙捲、輕輕的蹤了進去、妻的哭泣聲是由寢室裏斷續的發出來。廳房裏滿佈着磁片、玻璃片、書籍、衣服、鞋、襪……但沒有妻的高跟鞋！

在沙發裏、再度沉下去、深深的吸着煙捲、順手摸摸口袋、看看是否有足夠的錢再來買這些日用的家具、額頭是不能的縮小了面積、內心的憤慨也隨着加重了。

大約是用力太大的原故吧、我的煙捲帶子被擲到痰盂裏的時候、發出了異樣沉重的『淒淒……』之聲、突然、妻的哭泣停止、她已經發現了我在廳房裏、我的心突突的跳着，我不够知道她要繼續表演一些什麼樣的戲法。寢室裏一陣紛亂、妻淚眼紅腫的跑出了房門、頭髮散亂着：我極詫的站起來、捏着拳、儼如對付嚴重的事態似的。

『你不要回來！我、我死了你就好了！』

妻Hysteria的叫着、哭着旋風樣捲了出去、而她是要到那裏去呢？我無法過問了。

我的屋裏陡然靜寂了起來。

碎片、書籍……全躺在地板上、隨遇而安的在作它們的休息。疲憊鑽入全身、我也要休息了。

進到寢室、頹然倒在床上、不料我的頭竟碰在一個挺硬的什物上面、幾乎痛得叫出來！翻轉身在枕下用手摸摸、那禍根的高跟鞋竟被妻用手帕包裹着珍藏在枕頭後面！我將它擲了出去、外面就有一聲很大的衝擊聲隨着秋風飄散在院落裏（續完）

雜談文藝人物

島人

（一）魯迅夜記里罵到二個人。

魯迅最後的一本文集是夜記、這本書人們看過的很多、最可注意的是他罵到兩個人、一個是林語堂、一個是朱光潛、說前者帶「西崽相」、後者僅僅只能稱得起是個「摘句家」、這類句詞把一個文人罵得好苦、可是罵只管罵、到了沒有一個能還句嘴的、所謂「沈默」是最好的武器、話說回來、魯迅不能不說他有個性、筆鋒很快、這是他的利害處。細想下去、他三人都有特長、都有缺點、若由一個人的話抹殺一切、公理是不容的、我近年愛好此三家文章、雖說未得盡覽、而各家都曾看過他們一二本主要著作、林氏英文造詣很深、可說是當今英文第一枝筆、這話雖近阿諛、有著作可藉、事實是大衆的眼睛、往日有辜鴻銘、今日有江亢虎、而林氏筆力、實高過之、並非虛語。朱氏是美學權威者、所談批評、非梁實秋等人可與抗衡、有文藝心理學及詩學二部著作、（前者曾經書評者常風張景澄寫評介紹、擁有多數讀者、後者尚未全部出版、只見其中少部、爲介紹詩學之主力作）

下面分開來說罷、這三家都有短處與長處、籠統的說法是不相宜的。

（二）朱光潛

朱先生所談美學、正代表一個傳統的中國文士的典型、一切理論都按中庸的道上走去、摘各家之所長、拋各家之所短、把它先分開、然後集中、無怪魯迅說他是一「摘句家」如談克魯齊美學理論、如談「現實主義」與「浪漫主義」的歷史沿革（見文藝心理學）、如是不左不右、正正走上中庸的道上。據現代人看來、凡有建樹的理論、多是求其極端、非極端則不能獨樹一支、所以什麼派什麼派、多得數不清、格言家說：成虎是冒險的、而非保守的、這也許就是朱先生的缺少的一點。不過朱先生爲學態度極莊重、可稱起是年輕人的師表、人品很高、對人非常誠懇、在北大教書時、下課後的五分鐘餘暇、尚要翻書找材料、當編商務文學雜誌時、凡有可取的投稿者、都寫回信答復「鼓勵後進、極其熱心。

記否

伊人

陰雨沉沉、
八月十五的黃昏中、
是雨絲飄蕩在灰色的天空上、
姊姊、
想不到你的新婚之前夕、
是如此的斷魂時節！

月光被遮在濃雲之後、
雨絲無情的下着、
姊姊、延長你的婚期吧、
誰說我以爲你的命兒是如此苦。
可恨的、
爲甚麼偏在我的誕日造成我一生的傷心史──
與你的離別！

花兒凋零了、是殘秋、
記否、姊姊？
我倆人花間獨步、月下暢談、
恨昔日的梅花如今香消玉殞、
不能作你我舊情的左證！
黃葉兒滿地盤旋、
一天雲霧促起了我別離的傷緒、
記否、姊姊？
我的誕日便是你的婚期？
忍心？
在他人的懷抱中遙祝我生月之辰？
可恨的、
拋了你的美酒吧、
撕裂了你新婚的禮服吧！
到這裏來、
讓我緊緊地擁抱你、
答應我啊、『我們是將永不分離！』

三星牙膏

品質高貴・有口皆碑

牙齒與美觀

牙齒的整潔與否、關係儀容的美觀、至為重大、若齒面發現污膜、或呈黃黯之色、於交際場中、常易引起人之憎厭、欲保牙齒之美觀、請於飯後及臨睡前、常用（三星牙膏）刷齒、則齒頰芬芳、談笑風生、益增儀容之秀美。

英記酒樓

酒菜 麵飯 星期 茶點

山東路一七〇號電話二五五九號

照像機並材料

洗版・刷像・放大・迅速・丁寧

光陽社

青島市山東路一三四號・電話四八七九號

治淋特効內服藥

G-U-CIDE

治尿塞

仙本 果効

黃鶴牌 香烟

本廠所製黃鶴牌香煙、氣味芬芳、價格低廉、早爲各界仕女所歡迎、倘蒙惠顧請認明本廠商標庶不致誤

濟南代理店 信正洋行支店
周村代理店 大富公司
博山代理店 土井洋行
東映烟廠謹啓 陵縣路七十五號 電話六二五五號

專門：皮膚花柳、科泌尿生殖器科 兼治內外科

林予聖醫師

本院專治皮膚科、花柳科、泌尿生殖器病等科疑難諸症、遇多年臨症經驗、世界最新療法、各症特效靈藥、舉凡驗血、光線治療、膀胱尿道鏡檢、尿液化驗、採淋已實爲設備完善、應有全備。對於大小手術、住院、醫藥注射等費、力求公道克己、極平民化之醫院也。

產科女醫師周君言（接生費十元）

院址冠縣路五十八號（華北醫院舊址）

生生醫院

男女醫師分科担任 內外科、婦女科、小兒科、經血病、白帶病、女性病、

專治一般外科皮膚花柳梅毒「淋病」魚口下疳等症手到病除立杆見影指日保好

注射 六〇六 九一四 各種藥針公道克己每針價洋二元起碼

青島天津路六一號 朝城路十七號 生生醫院 夫婦醫院 借電話三三八六〇 三六九七號

楊道眞大夫遷移啓事

近日因病家前來求診者日漸增多鄙人在後德昌實號內居住對於求診者諸多不便刻下爲便利病家起見特在本市觀象一路一號設立診所希望病者直接至觀象一路一號二樓以免往返途勞之苦特此登報聲明

門診 上午九時至十二時止 診費五元
出診 下午三時至六時止 十元

地址觀象一路一號二樓楊道眞大夫啓

小兒聖藥

李琴圃福幼餅

擅治小兒嘔吐瀉痢及雜症

每瓶三角 藥房均售

吳縣一路九號 琴圃兒科醫院發行 電話四四七六號

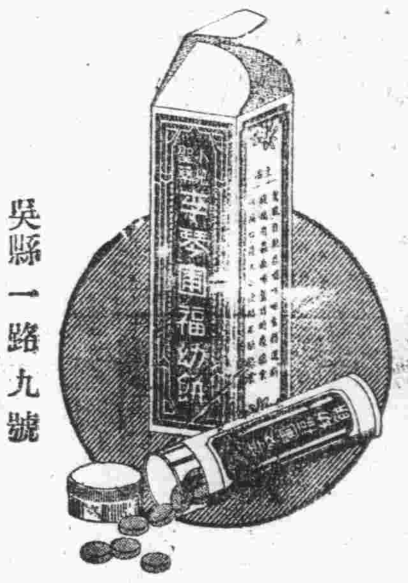

△滋養軒廣告▽

滋養牛奶糖 各樣餅乾
滋養櫻花糖 西式糖菓

山東路一六九號 電話二四一八三號

環球齒科醫院

是島上最完善器械最充足之醫院

科目：口腔外科 矯正科 保存科 鑲補科 X光科 電療科 小兒齒科

時間：上午九時至十二時 下午一時至六時 星期日下午停診

院長留美牙醫師薛成九
副院長楊冠盛牙醫師

湖南路四十四號 電話六六八八號

命相專家

醒醉客

大相士

能知你父母存亡兄弟幾位了如多寡
瞭然你妻妾賢愚姻緣順逆變愛眞爲
判斷你買賣盈虧軍政運謀事事成否
指明你目前愁慮心腹隱情宜進宜遂
細查你過去吉凶未來禍福家庭變還
盡告你終身結局正才偏才富貴貧賤
◉談相減一元◉占卦暫收四角◉
現寓北京路中華錢三樓三五號候敎

張萬年大夫

特備近代科學化各種電器醫器 採取世界最新技術 選用中西名廠特効靈藥 憑十五年以上臨床經驗 對於初起久患屢治不愈 頑固疑難之花柳淋病 確具把握 負責根治

花柳病分四個病源、在不潔交合時染得何種病源、即發生何種病態▲四個）病源即梅毒（蒼白螺旋菌）白濁（淋雙球菌）軟性下疳（杜克萊氏桿菌）鼠蹊淋巴肉芽腫（亦稱第四種性病病源倘未發現也）▲目前對四種花柳病之治療、均巳有極進步醫術且大致均亦發明有對症特效藥是故、在不幸染毒急就設備完善經驗豐富之醫師處、決絕可以短期斷根其纏綿不得速愈者要屬醫未得人藥未適用耳、▲敝人行道十五年以上專科淋病花柳、臨診頻而辨症頗能洞滅、實驗多、故治病確具把握、且因溥具資望、故世界各處巳經有特效藥劑及進步的醫療器械發明、大都儘先委余試用、因是治療各病難未必能超人、然確信對病家能負全責、尤一般屢治不愈之僵頑症狀、確有絕對把握可以保證在最短期間內滿意根。

◇◇時間自上午八時至下午十時隨到隨診

院設青島大橋西頭雲南路廣州路轉角 電話七七四四號

◁馳名全國婦科良藥▷

黃氏養血

調經丸

▲經血白帶病▼

此丸發明多年早已馳名全國曾經各地醫士臨牀實驗譽謂婦女唯一良藥專治婦女經血白帶等病服用一盒立見奇效無論胎前產後均可服用此藥功能調經止帶養血安胎排瘀積生新血凡婦科各症服後立見全癒功效偉大萬試萬靈

另有說明索閱即奉

◆每盒實售國幣一元

▲一盒見奇效▼

◆青島總經理處◆

太和春老藥房 金鄉路廿一號

各地藥房均有經售外埠函購寄費加二

當天有奶 偏墜疝氣 耳鳴耳聾 鼠瘡瘰癧

（百靈自來奶）此藥專治婦人奶汁不足服後當天便有奶了乳汁源源而來永遠有奶了每罐一元二角大罐一元八角

（七疝斷根丸）專治偏墜疝氣小腸串疼腎子腫疼或梅毒性疝氣等症保愈每盒洋二元一盒

（耳聾立聽丸）專治耳鳴耳聾耳痔耳內流膿等症服用此丸立見特效輕者一盒即愈重者三盒除根功效偉大萬試萬靈每盒二元

（乾坤瘰癧丸）專治鼠瘡瘰癧服後立愈確保限日除根每盒一料洋二元每料贈送化堅膏二帖

青島太和春老藥房獨家經售 小海關後金鄉路二十一號

請吸煙中極品到處風行

摩登牌

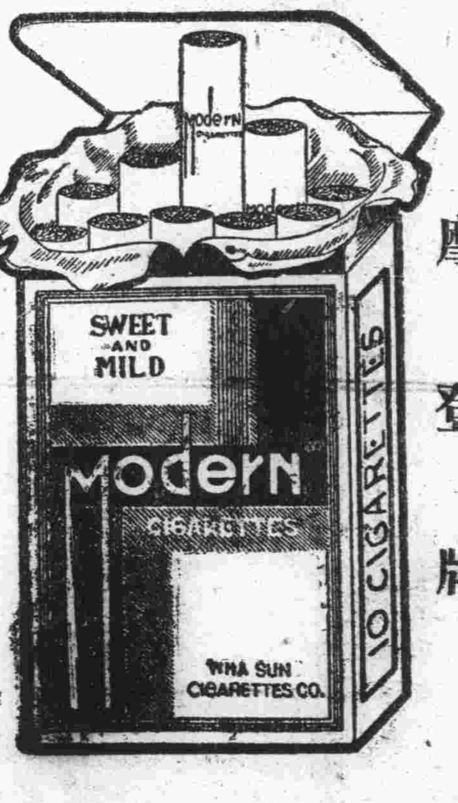

黃蝠牌

吉祥牌

百花牌

上海華生公司出品

東洋煙草株式會社

華北總經理

青島華生洋行 益都路六四號 電話三二一五九號

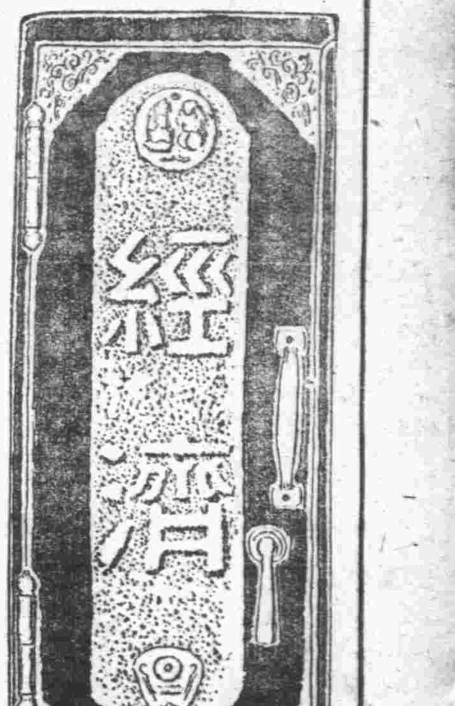

英紙烟在華北 已陷絕跡狀態

英美烟廠改稱美國烟草 現正向統稅局辦理手續

天津通訊　始因法幣低落、加之歐戰勃發、完全掌握華北紙煙之英美紙烟大王、漸漸在華北露有退敗之運命、自租界問題發生以來、一時售賣停止、又因價值上漲、亦受有相當影響、天津工場、所僱中國職員、大量解除、與工部局間、惹起問題、經營漸見困難、此次水災地下工場、瀕於全體毀滅、至九月末將至停止操業、京漢津浦沿線之內地方面、十月一日以降、絕對停止販賣、此次租界問題爲發端、全國反英運動之强烈、尤爲難堪之擧、英美之煙草大王、表面不敢極度表現英國資本、結果、此後英系資本之表示、將一筆抹殺、專依美國資本以經營之、並改組組織、決定改稱「美國煙草」、對統稅公署天津統稅分局、辦理手續云云。

又訊　英美煙草大王、因改組手續發端、乃發覺漏稅事實、統稅公署、對英人之貪婪舞弊、將徹底的查辦、今春紙煙漲價之際、從來之四等貨、借批價上漲、冒充三等貨發賣、所差之額、已達三百元以上、但其納稅、則仍按四等貨上稅、其間漏稅之數、約有數千元之譜、然漏稅乃其常套的手段、以前二十年間、均如此辦理、不止今回一次、不意今竟將根本剔抉、統稅分署松崎顧問、在八月約一週間、詳細調査其事實、松崎顧問歸任以來、偶因此次水災在該工場、發擧約一千箱之漏稅、且擧事實之確證、該公司之責任者出頭連日奔走統稅分局、哀懇訴苦、但該漏稅問題、在現在情勢之下、成爲重大觀望云。

聯銀及河北兩銀行 代辦河北省庫

各地支分行辦理分金庫 冀省公署通令各縣遵照

保定通訊　河北省公署爲各機關解領款項便利起見、特委託中國聯合準備銀行與河北銀行、代辦河北省金庫、現各地治安鞏固、各地兩行之分支行相繼成立恢復、現已經河北省公署於該兩行之總行商洽、各地支分行代辦分金庫、河北省公署特通令所屬各縣遵照、玆覓得該訓令原文誌後：

二訓令二爲令遵事、查本公署爲各機關解領款項便利起見、業經委託中國聯合準備銀行代辦本省金庫事宜、以天津、唐山、臨榆、石家莊等四處聯銀分行爲分金庫、昌黎、樂亭、密雲、通縣、廊房、獨流、滄縣、泊頭、運鎭、涿縣、正定、井陘、高邑、邢台、邯鄲等十五處河北銀行分支行爲代辦分金庫、並頒發解領款項須知、劃定金庫區域、以財款字第一九三〇號通令飭遵在案、現在本省地方爲發展治安日漸恢復、河北省銀行營業及兌收本券與歸通貨便利起見、曾將晉縣、東光、清風店、易縣、徐水、勝芳、元氏定縣、定興、磁縣等各支行先行與河北省銀行總行商洽妥協、委託復業各支行、一律代辦分金庫事宜、玆將原金庫區域表參照地方情形、重行劃分、自文到之日起、一律向指定之所指定之總分金庫、交通或有不便者、准予迅速呈請核改、除將重訂金庫區域表隨令頒發並分行外、合亟令仰〇〇遵照辦理、並將文到日期呈報備查爲要、切切此令

本市棉紗 市況榮辱互現

本市棉紗市初開、頗有穎脫逐囊一露鋒芒之意、惟是人情秣稜漲既不敢乘勝深入、疲亦不敢趁勢窮追、竟成進退維谷之局、後場人情、突變鬆懈、存空兩方爭相拋出、市乃節節退敗、一蹶不起云。

運輸津市積貨 華北交通公司全力

商品流通解除物價高漲

天津通訊　水災後、塘沽碼頭、因救急特殊貨物之輻輳、不能運出、自各地輸向華北之貨物、均移往他港、向內地方面之貨物、因地理的關係、自青島上岸經由隴海京漢線、而向各地行商之商社、有相當之多、商品既能流通、而各地之高物價、得以漸漸解除、不意天津北京、反惹起物價之奇漲、此後華北交通公司、將擧全力恢復天津特三區、及天津站各野地堆積之貨、並即日開始經營貨物、以克服此奇現象云。

京環城各車站 運到食品甚多

北京通訊　本市環城各站、前日運到大批貨物、內中均爲食品、如天津糖、宣化、定縣、新樂等地梨、朝鮮海參、胥各莊酒、懷柔栗子、均係京市各商號、在兩期前批購、玆將所運到貨物、調查列下、

京漢前門站　定縣梨一五、〇〇〇、新樂縣梨六、〇〇〇、塞西店梨二四、八五三、衛輝光生油〇、三八〇、搭運小麥三〇、〇〇〇、馬頭鎭小麥一五、〇〇〇、

西便門站　琉璃河小麥〇、六三〇、定縣芝蔴一、〇四〇、

廣安門站　懷柔蘋果四元、〇〇〇、宣化葡萄一五、〇〇〇、康莊馬鈴薯四五、〇〇〇、湯會高粱六〇、〇〇〇、

西直門站　厚和小麥三〇、〇〇〇、薩拉齊小麥三〇、〇〇〇、察素齊高粱六〇、〇〇〇、

北京前門站　懷柔梨〇、二四〇、懷柔栗子一、九七〇、胥各莊酒三、一〇六、天津白糖八六、四六〇、天津北蝦皮〇、二二五、天津北塘海參〇、一四五、北塘蝦醬一〇、五五八、北塘蝦米〇、二八五、廊房瓜子〇、七三〇、廊房豆一七五〇、安定五穀〇、八五〇、安定元豆四、三八六、安定小米〇、六四四、落堡麵粉〇、九一〇八、豆張莊麵粉〇、四五〇、魏善莊青豆一五、〇〇〇、魏善莊元豆一八、〇〇〇、萬莊豆八、一七〇、萬莊小麥〇、〇〇〇、

龍烟鐵鑛業務猛進 日產六百餘噸

今後採決成績將更飛躍

宣化通訊　龍烟鐵鑛股份有限公司、自經接收興中公司之業務以來、對鑛務亟謀發展、內部各系之組織、益見整備强化、於人事方面、亦隨諸鑛務之進展、而日華籍人員之增加、遂漸行擴大化、該鑛每日、採掘鑛石平均達六百餘噸、採掘苦力、爲三千四百餘人、而連日來更有清水組之大批工人、由津繼續前來、參加開採、是故該鑛未來之採掘成績、將更呈突飛猛進之勢、又前因京包路交通中斷、該鑛鐵石、積存頗多、自交通恢復後、鑛石之運出、乃行激增、原運往石景山製鐵所及八幡製鐵廠者、每日一次六百噸、現在運出者每日三次、共達九百餘噸、但終因交通能力之限制、所採鐵石、仍未能大部運出、今後隨諸鐵石開採之激增、於交通之開發實感必要云。

本市蔴袋 來源暢旺

蔴袋近日到貨兩千餘件、買方驗於來源之湧、均存觀望之心、市價受挫、銳氣頓減、較前每條回落一角五分、計二磅五新蔴袋成二元一角五分、重新者成一元四角五分

京市各國金磅 較前均漲

北京通訊　前日京市流通之各國金磅、較上日每個均漲十二元、玆將行市列下、

盧布合華幣　八十九元
日金合華幣　八十六元
馬克合華幣　八十元
墨金合華幣　七十六元
美金合華幣　八十八元
英鎊合華幣　八十七元
佛郎合華幣　六十二元五
利拉合華幣　六十二元五

魯省鷄卵集散地之狀況（續）

三	丨	丨	三	五〇	丨	六	二	五	二三	五	丨	丨	丨	一二	二	丨	一	三〇	二八	一	四	一	丨	一	六六三
四	丨	一	一	四八	一	二	丨	三	七	一六	一	丨	三〇	一〇五	二	丨	丨	一〇二	一四	二六	二〇	丨	四	丨	四九七
五	一二	一四	六	三〇四	一六	九	丨	二八	五八	二六	一八	一二	一六	二九三	二九	三四	一	二二七	四一	六〇	二一	九	二六	丨	一•六六四
六	一一	三八	八	二四四	七	九	丨	二〇	二二	六	一三	四	八四	六四	二四	三一	丨	二二三	三〇	二四	一九	一二	二一	丨	一•一五二
七	一一	五九	二六	二三八	八	九	丨	一二	二六	五	二	丨	八四	二四四	二五	三一	丨	二二二	四一	二四	二〇	四	二五	丨	一〇八〇
八	丨	一八	七	七三	二	一	丨	二	二	一	丨	丨	八	七	二	一二	丨	三五	一四	五	五	一	五	丨	二〇〇
計	三四	一三〇	六一	九四七	三四	三六	二	七一	一三八	五九	三四	一六	三二二	四二五	八四	一〇八	二	六三七	一六八	一三〇	五九	二七	五一	一	四•一六九
總計	三四	一三〇	八六	一•九六九	三四	三七	二	八二	二一五	八二	三四	一六	五六二	四六六	八四	一〇八	二	八〇五	一八五	一三〇	五九	二七	五一	一	七•八四五

八〇六　八〇〇　二•七七四　一•九六六　一•〇六七　二四四　七•七三七　一三•〇四六

第三表　津浦綫之部（單位噸）

地名月別	九	一〇	一一	一二	一	二	三	四	五	六	七	八	計
德縣	丨	丨	丨	八	四	二	四二	四〇	二七	一〇〇	三	三	二二九
平原	丨	丨	丨	五	丨	五	四六	一七〇	六八	八一	一七	一四	四〇六
張莊	丨	丨	丨	丨	丨	丨	一	二	一	一三	丨	丨	一七
禹城	丨	丨	丨	丨	丨	丨	七五	二四	一	五四	一三	三	一七〇
晏城	丨	丨	丨	丨	丨	丨	八	二八	二	丨	丨	丨	三八
泰安	丨	丨	丨	丨	丨	丨	五〇	一二九	五九	一四五	一一〇	丨	四九三
大汶口	丨	丨	丨	丨	丨	九	六三	六六	七七	二八	四〇	一六	二九九
南村	丨	丨	丨	丨	丨	丨	四	八	丨	丨	丨	丨	一二
吳村	丨	丨	丨	丨	丨	一	七一	四一	四〇	六五	五六	四	二七八
兗州	丨	丨	丨	丨	丨	丨	二	一五	六八	八一	二二	九	一九七
鄒縣	丨	丨	丨	丨	丨	丨	四五	三三	一五	一〇	丨	丨	一〇三
兩下店	丨	丨	丨	丨	丨	丨	八	一〇	丨	丨	丨	丨	一八
滕縣	丨	丨	丨	一二	二六	六四	一四一	二一四	二〇一	一八七	二三	一	八六九
官橋	丨	丨	丨	丨	丨	丨	丨	二	丨	五三	丨	丨	五五
臨城	丨	丨	丨	丨	丨	丨	三二	六七	八六	丨	一六	三	二〇四
沙溝	丨	丨	丨	丨	丨	丨	丨	一	一	丨	丨	丨	二
韓莊	丨	丨	丨	丨	丨	丨	丨	一六	一四	九	一三	一〇	六二
棐泉	丨	丨	丨	丨	丨	丨	丨	一	丨	丨	丨	丨	一
濟甯	丨	丨	丨	一三	一八	一五三	三六九	五四四	四四七	四六八	二〇五	六〇	二•二八四
棗莊	丨	丨	丨	丨	丨	一二	三〇	丨	丨	丨	丨	丨	四二
蚌埠	丨	丨	丨	丨	丨	丨	丨	丨	一	丨	丨	丨	一
嶧縣	丨	丨	丨	丨	丨	丨	丨	六四	六	丨	丨	丨	七〇
固鎭	丨	丨	丨	丨	丨	丨	一九	丨	丨	丨	丨	丨	一九
合計	丨	丨	丨	四八	四八	二四六	九八七	[illegible]	[illegible]	[illegible]	五一八	一二三	五•八六九

（未完）

改組華北礬土礦所 設立粘土公司

冀東粘土年產廿萬噸

天津通訊　關於冀東灤楡區、非金屬類礦產、除開灤、長城、柳江三礦外、當以粘土爲大宗、查粘土在工業上、極佔重要地位、不但可作鋼鐵之原料、且爲耐火煉瓦之母體、故在建築上、負有甚大貢獻、關於粘土之開採、自前年間、興中公司卽已着手、在該公司下、設一粘土部、與鹽業部並立、其後爲擴充起見、更與長城煤礦鐵路股份有限公司及大阪窰業株式會社合作、設立華北礬土礦業所、資本金百二十萬元、興中公司自佔三分之二、長城礦業、大阪窰業合佔三分之一、當將冀東道灤縣地方一帶之五十六礦區、並臨楡縣石門寨附近五礦區、收買完了、開始採掘、據查其產量、灤縣附近、每日可產五百噸至七百噸、石門寨方面、每日可產二百五十噸乃至三百噸、至運輸方面、產地出品完全在秦皇島集中、除利用京山路外、更在古冶站至無水莊（趙各莊東）間、敷設輕便鐵路、每年總生產額、有十五萬噸至二十萬噸之譜、

内外市況

本市市況

（十月二日）

〇棉紗期貨前場
十月開692.00
最高 699.00
最低 689.00
收盤 690.00
成 5680件
十一月開715.00
最高 720.00
最低 708.00
收盤 718.00
成 2040件

〇棉布期貨前場
十月開22.30
最高 22.45
最低 22.30
收盤 22.325
成 400件
十一月開23.60
最高 23.15
最低 22.95
收盤 22.95
成 320件

〇棉紗期貨後場
十月開693.00
最高 693.00
最低 676.00
收盤 678.00
成 件
十一月開713.00
最高 715.00
最低 700.00
收盤 702.50
成 件

〇棉布期貨後場
十月開21.90
最高 21.95
最低 21.65
收盤 21.65
成 件
十一月開22.80
最高 22.80
最低 22.375
收盤 22.40
成 件

〇棉紗現貨
16支
喜鵲680.00成5件
寶 680.00成9件
銀月高698.00低697.00成30件
20支
藍鳳高690.00低687.00成10件
桃仙高688.00低687.00成15件
32支
寶船780.00成10件
銀月795.00成5件
寶來780.00成6件
富女高780.00低707.00成10件
花鳥770.00成10件
42支
銀月945.00成15件
宮女720.00成20件

〇細布現貨
彩球細布高22.20
高22.30成40件
龍門細布高22.25
低22.40成30件

〇青島棉絲前場開盤
十月
寄692.00
高700.00
安687.00
止689.00
十一月
寄715.00
高720.00
安707.00
止713.00

〇青島棉絲後場開盤
十月
寄693.00
高693.00
安695.00
止678.00
十一月
寄714.00
高715.00
安700.00
止702.00

海外市況

（十月二日）

〇東京株式前場開盤
新東 153.00
鐘紡 172.60
滿業 80.10
日魯 79.20

〇上海先兌前場開盤
對英4又16分之7
對美7又16分之7

〇大阪棉花前場開盤
九月 62.25
十月 62.05
十一月 62.00
十二月 62.00
一月 63.00
二月 無市
三月 64.80

〇大阪棉布前場開盤
九月 4.035
十月 4.080
十一月 4.155
十二月 4.215
一月 4.265
二月 4.300
三月 4.310

〇大阪棉花前場收盤
九月 無市
十月 無市
十一月 62.20
十二月 62.20
一月 63.15
二月 無市
三月 無市

〇大阪棉布前場收盤
八月 4.035
九月 4.070
十月 4.155
十一月 4.215
十二月 4.255
一月 4.290
二月 4.300

〇上海紗綫布現貨
16日光680.00
20藍鳳740.00
32彩球865.00
42立馬970.00
四君子四綫730
龍頭細布23.00

〇紐約棉實油
十月 7.05
一月 7.21

〇大連特產前場開盤
大豆
現物 無市
八月 8.87
九月 8.34
十月 8.11
十一月 無市
十二月 無市
豆餅
現物 17.30
八月 17.00
九月 無市
十月 無市
十一月 無市
十二月 無市
豆油
現物 無市
八月 20.80
九月 19.20
十月 19.20
十一月 無市
十二月 無市

〇大連特產前場收盤
大豆
現物 無市
九月 8.87
十月 8.34
十一月 8.11
十二月 無市
一月 無市
豆餅
現物 17.30
九月 17.35
十月 無無
十一月 無市
十二月 無市
一月 無市
豆油
現物 無市
九月 20.70
十月 19.20
十一月 19.10
十二月 無市
一月 無市

〇大阪棉布後場開盤
九月 4.055
十月 4.100
十一月 4.150
十二月 4.180
一月 4.240
二月 4.280
三月 4.260

〇大阪棉花後場收盤
九月 無市
十月 無市
十一月 62.00
十二月 62.00
一月 62.00
二月 無市
三月 63.85

〇大阪棉布後場收盤
九月 3.090
十月 4.095
十一月 4.150
十二月 4.185
一月 4.240
二月 4.280
三月 4.295

〇大連特產後場開盤
大豆
現物 無市
九月 8.87
十月 無市
十一月 8.10
十二月 無市
一月 無市
豆餅
現物 無市
九月 17.35
十月 無市
十一月 無市
十二月 無市
一月 無市
豆油
現物 無市
九月 20.80
十月 無市
十一月 19.10
十二月 無市
一月 無市

電話要貨！庶不吃虧！

上海煤球、發火猛烈、燃燒持久、如蒙惠顧、請直接電話要貨、有發票爲憑、否則劣貨冒充、必受損失、千祈注意。

永泰昌煤號　青島李村路三十三號　電話 四六三七　五二三六　工廠 四八二三

新車出賃（係一九三八年式）價錢公道（仍照組合定價）懇請各界，惠顧諸君快租用吧。

大美汽車行啓　湖南路四十號　電話（四三三一七九號）

專售高尚鐘表　電流驗目配光　新穎唱機唱片　專門技師修理　亨得利

育仁堂　奇效立愈　白濁丸　治淋濁無論新久白濁下淋精糊馬口尿道刺疼…定價大盒二元小盒一元

育仁堂　花柳清血　追毒丸　專治男女傳染各種花柳毒症…每付洋一元

育仁堂　調經益坤　養血丸

育仁堂　婦女化血　通經丸

北京育仁堂　設在青島北京路大洪泰院內三樓

青島代售處　膠州路金星藥房　山東路長春堂…

前在同仁會青島醫院外科產婦人科醫師　吳天任大夫

診療時間　上午九時至十二時　下午三時至六時　星期例假下午停診急病不在此限往診隨請隨到　掛號費免收

遠程診療所　膠州路一六四號　電話七二三三二號

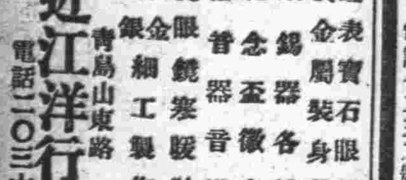

男人手表六元八元至廿元
女人手表十二元至十八元

鐘表寶石眼鏡　貴金屬裝身具　銀器錫器各種　紀念徽章　蓄音器音譜　雙眼鏡寒暖計　金銀細工製作

近江洋行　青島山東路　電話二一〇三六

青島 旅館 高上 新亞大飯店

大小房間俱備　房價便宜　中菜部　西菜部　新增沙鍋全鴨價廉味美請來一試。

地址山東路四方路口電話四八六七、三一二五、七七四八號

青島中國大藥房開幕啓事

營業科目

批發零售各國原料藥材新藥注射藥針
著名成藥家庭用藥香料香品衛生材料
設製藥部調劑部製配長壽牌治病補身
家用良藥化粧香品承配各大醫師處方
並附設大中診療所特約專門醫師醫治
內外各科並聘請產科女醫士專門收生

地址海泊路易州路角十八號　電話七七三七號

北京醫士楊道眞

施以毫髮金針、刺肉不痛出針不流血、專治中西醫藥無効一切疑難大症、如各種氣瘰、瘰癧結核、鼠瘡、婦女經血不調、積聚、痞塊、無孕絕嗣、男子偏墜疝氣、口眼歪邪、瘋病、半身不遂、中風不語、瘟疫時令、瘧疾、霍亂、痢疾、四肢腫脹、水鼓氣鼓、痰喘、以及小兒急險大症、全能當時收効。

備有詳細說明書、函索卽寄

診所地址北京西單皮庫胡同四十號

楊道眞大夫　暫寓青島觀象一路一號

臨床實驗良醫

張先生寓觀海一路十二號…丁君陶寓無棣二路七十號…

門診　出診　例診　上午十時起至十二時止　下午三時起至六時止

世界外科醫院開幕紀念

范星海

紀念期內照常應診出診門診一律免費藥費減收

醫學顧問　志波博士
院長　范星海　前貫海醫院院長
助理醫師　趙文泉
女醫師　馬英　前美國醫院助手

地址錦州支路七號　借用電話六一四八號

世界大藥房謹啓

青島漁業股份有限公司清理公告

逕啓者敝公司奉大日本海軍武官府青武管第六之三七號指令略開該公司八月一日所請清理事宜尚無何等障礙准予速爲清理等因除專函通知各往來家外特此登報公告希卽到館陶路取引所敝清理處接洽爲荷

青島漁業股份有限公司清理處啓
清算人　于建廷　牟欽甫
清理顧問　淺野利

潛入坊子之遊擊匪 五名已被逮捕
憲兵隊本部已訊明罪狀

對於潛入膠濟沿綫各地抗日匪之檢舉及不逞分子之逮捕、繼續無甯日、繼續努力之憲兵隊、乃頃於坊子又將企圖攪亂後方而潛入之遊擊隊員五名一舉檢舉、並已訊明其罪狀如左、三日業經青島憲兵隊本部發表：

原籍山東省武定府青城縣東北鄉小辛家莊、住所不定、楊樹茂（二十四歲）於昭和十四年一月十日頃在濰縣南鄉徐家大路莊、應山東第八區遊擊隊第三團之招募而入隊當兵、其團前後互二次與日本軍交戰然均敗走、惟仍奔走抗日行爲中、八月十日奉所屬班長楊供謙之命、偵探坊子駐屯日軍之裝備兵力狀況、遂裝作良民而潛入。

原籍山東省濰縣東南鄉沙埠莊單鴻德（二十三歲）於昭和十三年七月十五日頃入在本籍地附近行動中之遊擊隊第八團第四營第二排當兵、從事密偵職務、探查坊子、濰縣、蝦蟆屯、安邱各地日本軍之裝備、並日常行動、八月一日在坊子擬調查汪兆銘氏和平運動之狀況、並民衆之動向、因而被捕。

原籍山東省濰縣南鄉蔣家莊、蔣增之（三十五歲）於昭和十四年四月上旬入山東遊擊隊第八團第七營第五連當兵奔走抗日反逆行爲中、七月十七日與日本軍交戰敗走、其後展轉各部落、仍從事抗日行動並後方攪亂行爲。

原籍山東省濰縣南鄉後張老院王元德（二十六歲）任山東省坊子公安局員、事變勃發後於十二年十一月下旬奉濰縣縣長厲文闖之命、以公安局員編成遊擊隊、迄昭和十四年八月十八日前後計六回與日本軍交戰、然均敗走、八月十八日被捕。

原籍山東省安邱縣東鄉淩家莊、張文德（二十三歲）於昭和十三年三月上旬由織布工場工人、入當時安邱縣東鄉大山街莊蟠居之遊擊隊山東第八團第二營九排當兵、前後互四次與日軍交戰、均敗走、其後從事後方攪亂、實行積極的破壞膠濟鐵路、狂奔抗日行動、十四年八月八日以惡貫滿盈遂被憲兵隊逮捕。

如斯彼等不逞分子呼號之第四期抗戰前途因日軍嚴重警戒在各處所暴露之計劃皆受挫折云。

市南分局準備 肅清界內暗娼
根絕傳播惡病維持風化

本市黃島路芝罘路一帶、暗娼麕集爲數極多、該管市南警察分局、以暗娼祕密賣淫、既有傷風化、且播傳惡疾、傷風敗俗、莫此爲甚、爲此該分局曾派專員從嚴取締、乃一般暗娼因恐被查拏、甚至於各雜院之門口、設立巡風者、每遇稽查員警到達、立將遊客逐於走廊等處、是以爲充良民員警無由抓獲、該分局爲根除此項亂源起見、刻正擬根本肅淸辦法、準備實施云。

勞工收容所 現已勘查竣事

本市社會局、擬在台東鎭新民路建築設立之勞工收容所、現業經勞工股偕同建設局方面勘查竣事、正在設計之中、俟預算決定後、即可着手從事建築云。

膠澳鹽田被風水災 損失極爲慘重
共計一百三十餘萬元
鹽公所呈請市署救濟

本市市公署、據青鹽輸出商公所呈報、鹽田被冲、損失甚鉅、請予援助修復、并予振恤各情、市公署據呈後、即令行鹽務管理局、派員查核、斟酌辦理、茲誌訓令原文如下：

爲訓令事、案據青鹽輸出商公所呈文略稱、此次膠澳風水爲災鹽田損失尤鉅、計鹽田未運者二十三萬餘噸、除永裕公司灘存者外、民戶存鹽十八萬餘噸、悉數冲去者十四萬七千餘噸、每噸按五元一角、計約須七十四萬餘元、共計斗子二千二百餘付、除永裕公司外、其餘民有斗子一千五百餘付、內有一千二百五十三付二通牛悉數被水冲壞、平均計算修復費用每付斗子須三百元、約計三十六萬三千餘元、又鹽田所用之器物風車、水車、苫草等、修復最低、每付二百元、約爲二十五萬餘元共計約須一百三十五萬餘元、現在青島存鹽僅七萬餘噸、其餘皆堆置鹽田、壩埂、以待裝運、此次被水冲去、直與稱去其食糧分量相等、敝所營業鹽務、此等情形知之甚稔、爲預防一般鹽民顧慮產業損毀之無法修復、殷憂生活困難之無法維持、因而發生壯者散而爲匪、老弱轉塡溝壑問題、已於派人按區調查、時逐戶安慰、囑令安心、爲修復鹽田計劃、當爲設法呼籲、籌集款項、惟詳悉熟議、膠澳鹽民、多數非饒裕之家、其平日能自維持及饒有餘力者、實居少數、此次被災、有貲力能自行修復者、百不獲一、若不設法籌畫、必致多數鹽田坐令荒廢、將來鹽之產量、無形減少、影響所及、不惟直接及於鹽民生活、而國家之稅收、工廠之需要、皆於無形中受鉅減之害、惟茲事體重大、敝所僅營代理自顧無力、仰懇鈞署體念鹽民周詳、審密無微不至、對於鹽民被災、及鹽田應行修復各事、諒在洞鑒之中、無庸敝所嘵瀆、惟是救災恤難、又未便緘默、除分呈鹽務管理局外、謹此呈請鑒核、伏乞准予設法援助、以便維持生活、復興鹽田、則鹽民幸甚、敝所幸甚

警察秋季檢閱
今日起檢閱李村分局
局長科長次席均前往

本市警察局、爲整飭本市警政、特自今日（三日）起由該局傅局長對馬副局長各科長、次席、分局長分別對全市警察、舉行秋季大檢閱、今日首先巡閱李村分局、由對馬副局長、警察科長、各科次席、市南分局長陪同前往、巡閱該分局、並由局長對該分局長警等作懇切之訓示云。

膠縣官民挽留 憲兵分隊長
留下一段佳話

在駐紮上鄉各村落警備之日軍將兵與住民之間、曾超越警備隊與住民之域、而有種種美談佳話、殊使關係者各方面極爲感激、乃茲又有挽留憲兵隊長轉任之一段佳話、即膠縣憲兵隊分隊長橋本軍曹於本年二月赴膠縣履新、銳意以盡民衆指導敎育之責、且此次又轉任青島本部、於是不忍其遠去之膠縣縣長高尚文氏並警務局長商務會長、教育科長以下二十三名於日前訪青島憲兵隊本部上砂隊長、懇請橋本軍曹之留任、乃上砂隊長對該氏之盛意亦業爲感謝、不過以爲勢所迫難如所請、當說明其所以、高縣長以下亦深諒解、遂即辭去云。

發給破舊棉衣禦寒
感化所爲乞丐請求
因防疫關係收容過多

本市感化院游民收容所、自本市虎疫發生以來、當局爲免傳染、特由警察局飭警捜捕乞丐、送感化院收容、現收容游民乞丐等已達一百三十餘名、近日天氣已趨寒涼、各乞丐衣不蔽體、一但發生疫病、殊屬危險、現該所特向本市警察局呈請、以破舊警察棉衣、發給各乞丐避寒、以免死亡云。

各種車輛 冬季車捐
本月十五日前 應赴財局繳納

本市市公署以本年冬季腳踏車、人力車、馬車等各項車捐、已屆啓徵之期、昨佈告市民務於本月十五日以前赴財政局繳納捐款、換領車牌、佈告如下：

爲布告事、案查本市二十八年冬季（即十、十一、十二等月份）腳踏車牛捐、腳踏車自用人力車、營業乘人馬車等、各項車捐、已屆啓徵之期、照章應於啓徵第一個月十五日以前、赴財政局繳納車捐、換領車捐牌、逾期不繳、即行查扣、並加徵滯納費、除令飭財政局遵照辦理外、合行布告、仰中外商民、一體周知、務於十月十五日以前、逕赴財政局繳納捐款、換領車牌、毋得延誤、致干罰辦、切切此布。

電電總局華員 給特別津貼
課長五百倉氏 調任徐州局長

青島電報電話總局有川總局長鑒於近來物價騰貴、爲體恤五十元以下之低俸華員生活起見、特呈請北京電報電話股份公司、給予特別臨時津貼、最高額爲十二元、業於日前發放完竣云。又該局電信課長五百倉氏奉令調升徐州電報電話局長、與原徐州局長對調、電話課長柴田氏榮轉北京會社、已於昨晨搭乘膠濟車分別赴任、新任電話課長齋藤氏、已到局視事、至新任電信課長係原徐州局長、須俟與五百倉氏移交完竣後、始克來青云。

膠縣七區人口
總計五十九萬九千餘人

本市警察局、以膠縣自劃入市區縣境內各區調查完竣約計第一區四五、二〇三人、第二區計九三〇二二人、第三區計一〇二〇〇三人、第四區九一、三七〇人、第五區計七一、九〇二人第六區計九八、九四二人、第七區計九七、〇三七人、總計約五十九萬九千四百六十八人、其中外僑計男二十三人、女二十一人共四十四人云。

四流路橋樑 加寬修築
以期車輛安全

本市建設局以四流路爲本市通即墨要道、北段仙家寨南河底橋、界於兩彎路之間車輛往來時生危險、前擬改修混凝土平橋、將橋之兩端路綫改直、以期安全、又四流路北段西南曲河底橋寬度僅有四公尺、該路爲交通要道、車輛頻繁、錯車不易、茲設計加寬爲七公尺、修成後行車自可裕如、又四流路北段樓山後村河底橋兩端路面突起、橋面下陷、車輛往來易生危險、且寬度僅三公尺八公寸、茲設計提高使坡度適宜、並加寬爲七公尺、以利交通云。

土膏店 復查完畢
共六十二家

本市警察局以本市實行禁烟、淸查土膏店之登記、經統稅局核准者、已有兩批發表、最近期內對於各土膏店、申請開業者由警察、社會、統稅三局會同復査之土膏店已達六十二家、業將復査情形、造表呈送本市禁烟委員會審核、一俟核准後、即可發表、其合格者則由統稅局發照開業云。

徐登禮拾得 票夾一隻
送警察分所招領

本市金鄉路五十二號福履鞋莊、舖夥徐登禮、日昨於莘縣路冠縣路口、拾得化學皮夾一隻、內有鈔洋一元一角五分、並五元當票一紙、該徐登禮在拾得地點守候多時無人認取、即交警察分所待領、警察局以該徐登禮拾物不昧、除布告招領外、對徐登禮已予以嘉獎云。

警察局整頓 門牌路牌
俟呈市署核准 即行購置裝釘

本市警察局以本市各路門牌因年久受風雨侵剝、或受海露所致銹爛脫落爲數不少、而新建房屋請編訂門牌者亦居多數、雖臨時標誌木牌、究非長久之計尤與市容有關經該局調查後、本市內應添製路牌一百三十八面、門牌二百零二枚、已向市公署呈請一俟核准後、即行購置裝釘云。

海軍特砲艇隊 秋季運動會
呈一時之盛況

本市海軍特砲艇隊、於一日在第一公園舉行秋季運動會、在小梨大尉、昌谷中尉、相馬少佐等指示之下全隊員於一同緊張裏爲二人三脚、武裝、肖壓、煙捲點火賽跑等、來賓中有艦隊遠山參謀、日織加治木大佐其他、名士及中國人多數、來觀者頗呈盛況云。

港務部協力防疫 組海上防疫班
特以砲艇火艇組成警備隊
置監視所警備海面及海岸

青島港務部、對於虎烈拉之猖獗、擬與在陸上之陸海軍防疫委員協力、擔負海上及本港灣內取締之任、對海上之使用者、漁獲者、及海岸之遺棄屍體者、航行船舶內之患者發生、民船、輪船之檢疫等、均將嚴重辦理、以防虎疫之蔓延而期其撲滅、自本月擬編成『海上防疫班』班長爲港務部長岡村大佐

輔佐　櫻井軍醫中佐
仝　田山軍醫中尉
作業主任　久野中尉
監督　相馬少尉

更特以砲艇二隻、內火艇二隻組成警備隊、在下士官指揮之下、由中國兵員擔任之、倘屆必要之際、海務局檢疫船或須出動亦未可知、再強化民船之檢疫、尤其關於小港檢疫班亦增加警察、以海上之監視、置本部於港務部船渠港事務所、大港監視所、第一埠頭守望所、小港監視所、外港監視所、小港水上警察隊、所內港監視所內港海軍棧橋哨兵所團島監視所、團島基地哨兵所在前記各處分別派有守望員哨兵、時時警備附近海面及海岸、認爲有異狀時即速與本部連絡以講處置之法。

海上巡視則以特砲艇、內火艇航行內外港、上午、下午二次巡航、夜間亦依然巡視、且爲期右警備作業之徹底

之一、陸海軍聯合防疫委員、二、青島防疫委員、三、水上警察隊、四、水上憲兵、五、衛生局防疫所、六、海務局檢疫股、七、陸戰隊病舍、

如右由港務部當局與各方面協力、以謀防疫強化、市民亦應充分注意、應協力虎疫之撲滅。（大條副官談話）

兩起棄屍人 經警察破獲

本市日來發見遺棄屍體者極爲衆多、爲此友邦軍當局與警察局協力之下、努力防止棄屍者、昨日市南台東兩分局、查獲遺屍案兩起、茲分誌如次：

市南分局棧橋分駐所巡官趙之于光忠、（年四十二歲、即墨人）曾有遺棄屍體之情形、傳往分所訊問、于某承認彼大小二女一年五歲、一年三歲、均因病於半月前身死、均僱洋車拉走、將屍體遺棄不知於何處、該分局以遺棄屍體有干禁例、將于某送分局嚴懲。

又已誌另條之疑似虎烈拉患者蒲鴻臣、亦係經人遺棄者、該遺屍犯當場就擒、茲將其情形如次：

蒲鴻臣年六十歲、平度人、於日前來青在威海路一五四號立昌棧大車舖居住、不幸染病於前晚病重、該舖舖掌董培慶、（年四十八歲平度人）、於八時半命夥友趙居信（年二十六歲）、王好臣（年三十八歲）、何昌卿（年二十五歲）、蒲樂信（年三十三歲）四人將蒲鴻臣之屍體由舖中抬走、遺棄於歸化路西口、不料被台東分局威海路分駐所警士王子夏經過、跟蹤查明、報告該分所、將該舖舖掌董培慶以下五名傳所、訊明前情、一併送分局訊辦云。

環繞大青島市 建高速交通路
繁榮地帶築地下電車道

本市建設局爲適應大青島都市交通之需要、特計劃環市建築大青島高速交通路、路長四五二、〇〇公尺、於人烟稠密、市面繁榮之處、挖掘隧道、另築地下電車道、凡緊要地點均設站驛計十八處云。

美艦在黃島 觸礁擱淺
昨轟炸礁石拖船

滯青中之美艦反金號、於日前在膠州灣內航行中、誤於黃島口觸礁擱淺、該艦當於昨日午後用炸藥轟炸礁石、以便拖該艦出險云。

衛生局考看護 日內即揭曉

本市衛生局、前招考男女看護、經於本月一日在江蘇路小學舉行考試後、現正詳閱試卷中、日內即可揭示云。

郵政局變更 辦公時間
晨八時至晚九時

本市堂邑路郵局、及廣西路郵政支局、信票及接收普通、掛號、快遞、航空等郵件時刻、自本月二日起、除星期及放假日外、改爲自晨八時至晚九時、至於辦理匯兌、儲金、及收寄投遞包裹等時刻、仍行照舊云。

本市五小學 組滅蠅隊
實行滅蠅運動

本市防疫當局、爲根絕虎疫、特由教育局令市立北京路、江蘇路、黃台路、台西鎭、台東鎭五小學、組織滅蠅隊五隊、每校爲一隊、每隊二百人、於昨日上午在各該校附近一帶之各街巷之商號居民住宅等處、實行大滅蠅運動、今日上午繼續實行云。

警察局辦理 旅客檢便
已達三千餘份

本市警察局、爲防止虎疫蔓延對於膠濟沿綫及出境旅客實行檢便以來、至九月底共計辦理旅客檢便、發給證書達三千一百七十五份云。又警察局、以防疫工作忙迫、因警察値勤人員不敷應用、特抽調受訓學警、協助値勤云。

防疫宣傳週第二日 遊說隊街頭講演
散放防疫須知傳單

本市社會、警察、衛生三局聯合舉行之防疫宣傳週間、昨日爲第二日、街頭防疫遊說隊、昨已組織四隊、每隊三人、分赴各街頭召集市民講演、并由警察音樂隊乘汽車散放防疫須知、下午在台西鎭小學舉行映畫講演、下午在台東鎭小學舉行映畫講演、茲誌街頭遊說隊員及防疫須知如下：

一街頭遊說二

爲使市民理解防疫並協力起見、特組街頭講演遊說隊四隊、於昨日分赴街頭講演、遊說隊員爲：第一隊、楊芳、王舒文、王愛貞、（市南分局界）、第二隊、楊復生、呂誌嫻、胡七賢、（市北分局界）、第三隊、張文山、閻增壽、李賓、（台東分局界）、第四隊、李明德、顏壽銘、王柔百、（海西分局界內）。

一防疫須知二

一、無論發生何種疾病須立請醫生診治。
二、假使無力請醫生可速報告附近派出所即派醫官前往診治。
三、假使沒有注射防疫針的人速報告附近派出所請醫生注射。
四、本市市長各局長及家族都注射完了你們快去注射吧。
五、假使因爲別的病死亡的人應當迅速報告附近派出所檢查靜候官府處理斷不可糊亂拋棄死屍。
六、拋棄死屍既對不起死者又危害他人所以道德與法律都不容許。
七、靜候官府處理又安全又不會發生誤會如果糊亂拋棄死屍一旦查出照刑法毀滅屍體論罪如果情節較重還要受槍斃的處分。
八、火葬祇限於虎疫死亡的人如果自信不是虎疫病更用不着慌張忙亂自相驚擾。

一預防方法二

一、各家庭店鋪之廚房、塵芥箱、便所、下水道應注意淸潔、灑布藥水。
二、飲食物食器等應用防蠅紗罩籠蓋。並宜勵行捕滅蒼蠅。
三、生魚、生水、冰水等不可飲食。
四、水菓要洗淨去皮再吃、生冷菜蔬不可食用。
五、寢冷、暴飲、暴食最易損壞胃腸、要特別注意。
六、得病時、應速請醫生診察。
七、大家趕快注射『虎烈拉』預防針可免傳染。

傳染病院設備安全 市民勿信謠言
隱匿不報及棄屍均違法
昨日仍有疑似患者發生

本市自虎疫發生以來、其勢雖然猛烈、但本市中日當局、對於預防虎烈拉免費注射、已施行兩次、以增加人身抵抗力、以免傳染、且本市設立傳染病院免費療養傳染病人、院內部設備極爲安全、入院治療者、已有數名痊癒、日內即可出院、昨據警察局黃醫官談稱、近市面發生虎疫市民不知預防、只知驚慌、且一般無知愚民、誤聽謠言、或固執迷信、得病隱匿、坐以待斃、死後棄屍街市、有礙公安違犯法令、患噁心吐瀉、痢疾病、應即速赴傳染病院診察、至於其他病亡者、速報告就近警察所、可領證明書、自行安全葬埋、以上情形全市居民、均應注意、遵照辦理、昨日（二日）仍有疑似虎烈拉發生、計劉德順年三十六歲住大名路十二號安邱人死後火葬、威海路北樹林內發生無名男屍、年三十許檢驗後已火葬、趙雨瑜住順興路四十三號、檢驗後火葬、蒲鴻臣年六十歲平度人、住歸化路二號甲門前死後經檢驗已火葬、楊李氏、年五十歲、因瀉肚、經警察局防疫班在聊城路分所後邊發覺、該楊李氏行將待斃、急送傳染病院救治、胡義延膠州人、年五十歲、住台東三路患瀉肚病、已送入傳染病院隔離云。

夫妻反目 少婦潛逃
控王闢山隱匿

毛葉青、年三十二歲、江蘇崇明人、住平度路文明里、妻王根弟、年二十五歲、夫婦結■、已有數載近日毛王二人、時常口角紛爭王根弟於日前晚間私行潛往觀象一路二號之甲王闢山（年五十一歲奉天人）家中隱匿、毛多方尋找、於昨日始在王處將王根弟尋獲、毛當鳴警指控王某妨害家庭隱匿其妻、經警察一併送往市南分局訊辦云。

平康老板娶妾 逼使爲娼
台東分局拘案嚴懲

平度人戰東先、妻李氏、夫婦二人於去年在東鎭居住時、戰某患病不起、思欲返里、苦無醫藥之資、時有袁正柱等三人出頭爲媒、由東鎭德盛路平康六里金鳳班老板劉瑞增、（年四十九歲平度人）、出彩禮洋三百元、將戰某之生女大曼（年二十歲）聘與劉瑞增爲妾、於去年十月十三日、二人結褵、自是即爲劉戰氏矣、而劉某尙有髮妻喬氏、性極悍、自劉戰氏過門後、屢次逼其爲娼接客、劉戰氏本係良家女子、幷不依從、而劉與喬氏則時加毆打、凌虐無所不至、本院各鄰人、對劉戰氏均抱不平、時向劉諫勸、均遭拒絕、日前該管台東分局接得密函、報知劉某此等惡行、當經該分局將劉戰氏傳案、訊明以上情形屬實後、幷將劉某夫婦傳案予以嚴加重懲云。

趙中海無行
姘其母又姦其女
處二年六月徒刑

苦力趙中海、年二十九歲、住四方新城大街五十五號、於二年前與馮陳氏（年三十五歲）姘度、馮陳氏有女小嫚、年十五歲、曾在雲承里充暗娼、因姿色不惡、趙某早有得隴望蜀之心、去年十月間、趙乘馮陳氏外出之際、將小嫚姦汚、事後經馮陳氏知悉、當控趙強姦其女、案歸本市地方法院、數度開庭、以趙姦淫幼女有傷風化、當處以二年零六個月之有期徒刑云。

台東分局調查 路燈損壞
呈總局交涉修理

本市台東分局、近調查該局管境內各處街燈多有損壞、於夜晚行人不便、有礙交通、經該分局防警調查後、其損壞者共計四十六處、已向警察局呈請、轉向本市電氣公司派工修繕、以利交通云

警察局將 更換巡邏箱

本市警察局、近以冬防將至、本市各分局界內所設之巡邏箱、因風雨摧毀、大半損壞、該局爲便利公務將重新裝設、已令各分局將已損毀之巡邏箱、查明具報更換、以利冬防云。

水道委員會 昨日開會
作種種協議

青島水道株式會社設立委員會、於二日下午七時在大飯店西館開會、平岡委員長外、各委員、二十餘名均出席、爲種種協議、至九時餘始散會云。

時人行蹤

△興亞院華北連絡部事務官東條猛豬氏目下正滯青中、定於一、兩日中歸京云。

出品精良　價目克己

青島新民報印務局
（元祥瑞行印務館）

營業科目
膠版　活版
凸版　凹版
寫眞製版
新式紙盒
洋式帳簿
古今書籍
彩色商標
美術畫片
精印日曆
其他印刷

地址　青島奉天路二一四號
電話　二〇九〇、七二三五番
電略報號　五〇九〇號

營業科目
花生米　花生油　花生餠　棉花子　小麥
麵粉　化學肥料　煤炭　鹽　玻璃　白糖
海產物　紡織　染色　紡績諸機器及各種
機器　小型汽車　汽車皮帶　電線各種金
屬　棉布　人造絲　顏料　化學工業藥品
月星牌　皮鞋　其他各種雜貨
三菱海上火災保險會社代理店

三菱公司
電話　大班用 三五二九　出口煤炭雜貨 二六一八　機器雜貨 二一九四　保險雜貨 二一七四　穀肥 二四七七　會計 二九四三　賬房 四五六四　四六〇六
館陶路三五號

營業科目
辦理海陸轉運事業
倉庫營業、報關代辦
包裝部、運搬貨物等事
總經理水火保險一切事宜
關於直接或運輸資金之墊付

國際運輸株式會社青島出張所
山東路一八三號　電話六五〇四、六五〇一號
荷扱所　北京路八三號　電話六二三八號
本社　大連
支店　營業所、日滿各主要地及膠濟、津浦、京漢、京包、北甯、各主要驛

嶗山晶石眼鏡老店

華北唯一電機製磨廠
特別廉價一月
本店開設青市四十餘載所出品、嶗山各種晶石眼鏡久蒙各界特許茲因得到大批茶晶墨晶水晶並歷年積存珍貴晶石現已製磨造成各時式眼鏡物質精良定價特廉爲報答主顧起見門市一律按照發價出售限期一月自九月二十六日起至十月二十六日止机會難得幸勿錯過
三山誠眼鏡老店謹啓
青島即墨路西首　電話五八六三號

武俠小說 劍氣珠光錄

王度盧著·鏡海畫

第七回 小室燈光兩番窺絕技 大江風雨半夜遁雙駒（二）

「那麼李施主請隨我來、老師傅現在才用畢齋。」當下李慕白和蕭崇友就隨着那普和尚進了偏門往裏院走去、才一走進偏門、就聞見花香撲鼻、只見院中種着許多花草、粉白繽紛、綠茵鋪地、也總十分幽靜。小鳥在院中啄食草子、看見人來、全都不啼躲避、庭中並栽着幾棵梧桐、綠蔭更得滿院清涼、一點陽光兒都也沒有。李慕白暗想：這真是好所在、靜玄禪師的福氣倒真不小！這院裏東西北三面全是大殿、但殿門全都閉着、在西北角疊有一座太湖山石、露出一個石洞來、洞裏也黑洞洞的、不知有多深。太湖山石上露出幾千竿翠竹、風吹葉響、襯以小鳥啁啾的聲音、十分好聽、李慕白心中更是羨慕。蕭崇友轉首笑問說：「這個地方好吧？」李慕白連連點頭說：「實在幽雅清靜！」當時只見那普和尚屈着

他那很長的身子、走進洞裏去了、李慕白心中納悶、暗想：「怎麼？淨玄老和尚卻住在石洞裏、這真是神仙了！」蕭崇友也像是走熟路似的、他就低着頭往洞裏去鑽、並回首向李慕白說：「請進來！」李慕白滿懷着疑惑、提着衣襟、低着頭、也進了石洞、原來這座石洞很淺、才走進去時是很黑暗、可是轉過了一個洞角、就看見了陽光、再走幾步就出了洞口、到了一所小院落之內、這院中什麼花草竹木都沒有、只有兩間西房、也是小佛堂似的、門前垂着竹簾、室中一點聲息也沒有、像是一座空房。蕭崇友至此就止住步、向李慕白使了個眼色、那意思是叫李慕白也停住腳步、普和尚也回首對李慕白悄聲說：「請施主在這裏候一候！」李慕白點首、就站

在這裏那普和尚壓着腳步、輕輕掀起簾子走進那屋裏、普和尚進到屋裏半天、屋中依然靜悄悄地一地聲音也沒有、足足有一刻多鐘、才見竹簾掀起、普和尚露出半身來、向蕭崇友和李慕白點了點手、蕭崇友就恭恭謹謹地帶着李慕白走進這西屋。這西屋裏面的東西非常簡單、只有一張小桌、一張經櫥、和一張木榻、木榻之上就坐着一位老和尚、說是老、可是看那年紀不過六旬上下、清瘦的臉、眼睛只半張着、身材並不甚高、背還有些彎曲、穿着一件半截的白夏布偏衣、隱隱露出脊瘦的肋骨、看這位老和尚是一點精神也沒有、誰也不能看出他就是大江以南與江南鶴齊名的老俠、身懷點穴奇技的名家。此時、江邊虎蕭崇友就深深打了一躬、叫聲師父、那老和尚微點了點頭、並不說什麼話、蕭崇友又指着李

慕白說：「這人是北京鐵貝勒府的教拳師父、特來拜見師父。」那靜玄老和尚又把眼睛微微睜開些、看了看李慕白、便問說：「叫什麼名字？」蕭崇友在旁代答道：「他叫李煥如。」那靜玄老和尚又問道：「不是李慕白麼？」李慕白一聽、心裏吃了一驚、但面上裝着鎮定、不敢現出一點驚慌之色。就回答說：「不是、我叫李煥如、李慕白現時還在北京！」那靜玄老和尚默然了一會、又很遲緩地問道：「你認識江南鶴嗎？」李慕白說：「我久聞江南鶴老俠的大名、只是沒有見過面。」靜玄老和尚點了點頭、便不再問了、普和尚就向李慕白說：「請施主到外面去坐吧！」當時李慕白和蕭崇友便又齊向靜玄深深打躬、出了這間禪房

、依舊穿着石洞到了外面、才一到院中、就聽見有叫罵之聲、蕭崇友臉上立刻現出驚異之色、說道：「這是什麼人？」李慕白這時早聽來這叫罵的卻是猴兒手的聲音、只聽他哼哼噯喲地說：「我的腿都快折了、你們快點攙起我來走走、要不然我師父出來、你們可惹不了！」李慕白知道猴兒手是闖出禍來、便緊走幾步、到了那偏門前一看、只見猴兒手躺在地下、扒不起來、旁邊站着三個和尚、兩個就是將才招待燒香的那年輕的和尚另一個年歲也不大、臉上有幾個麻子、這個和尚卻面帶怒色。此時蕭崇友已走上前來、向這個和尚解勸道：「廣師傅、把他救過來吧、這是這位李施主帶來的人、他小孩子家不懂得什麼！」

法院公告

青島地方法院

▲張一秀因竊盜一案

主文：張仕秀累犯共同竊盜處有期徒刑十月

九月三十日

今日節目

XGDP 923KC

八、〇〇	新民體操	（北京）
八、二〇	建成日語講座（第一四講）	（北京）
八、四〇	京劇唱片	（北京）
九、〇〇	新聞速報	（北京）
九、一〇	商情行市電訊	（北京）
九、三五	新民講壇	（北京）
一一、五〇	唱片	（本台）
一一、五九	時報	（東京）
一二、〇〇	唱片	（本台）
一二、三〇	新聞	（東京）
一三、〇〇	評書 包公案	（北京）
一四、〇〇	新聞	（東京）
一四、一五	娛樂節目	（北京）
一六、〇〇	新聞	（東京）
一八、〇〇	兒童時間	（北京）
一八、二〇	兒童新聞	（北京）
一八、三〇	日語講座（第一四講）	（北京）
一九、〇〇	新聞	（東京）
一九、三〇	演講	（北京）
一九、五〇	預報節目	（本台）
二〇、〇〇	京音大鼓	（北京）
二〇、三〇	新聞	（北京）
二〇、四〇	娛樂節目	（北京）
二一、二〇	胡琴獨奏	（北京）
二一、三九	報時	（北京）
二一、四〇	新聞與音樂	（北京）
二二、三〇	唱片	（本台）
二二、四五	英語新聞	（北京）
二三、〇〇	京劇	（北京）

日曆

▲陽曆十月三日（星期二）

▲陰曆八月二十一日

◇潮候—滿潮午前八時二〇分（三八〇）午后九時〇五分（三八〇）退潮—午后二時五〇分（、四〇）午前二時二五分（、九〇）

青島郵局封發輪船郵件日期

▲十月三日開往上海。

▲十月四日開往大連。

▲十月五日開往日本。

「寶劍金釵記」再版已出書

寶劍金釵記出書以來、爲期不及一月、即已售罄、因有多數讀者不甘向隅之苦、詢問是否再版印行、本報爲副愛讀諸君之雅望起見、乃決定重印五千部、經十餘日加工程印、已於二十六日出書、開始發售、仍售一元五角、外埠函購加郵費一角、總發行處本社編輯局、代銷處：本市金口三路四號待曉廬、甘肅路十二號春記派報社。

東亞海運汽船出帆

▲門司、神戶、大阪行

- 日光丸　九日午前十一時半出、十二日前十一時半入
- 泰山丸　十二日午前十一時半出、十五日前十一時半入
- 原田丸　十六日午前十一時半出、十九日前十一時半入
- 貝加爾丸　十九日午前十一時半出、二十三日前十一時半入
- 日光丸　二十三日午前十一時半出、二十六日前十一時半入
- 泰山丸　二十六日午前十一時半出、二十九日前十一時半入
- 原田丸　三十日午前十一時半出、十一月一日前十一時半入

▲芝罘、大連行

- 嵩山丸　十月十四日出帆

▲威海衛、大連行

◎印船客兼載

- 濟南丸　十月三日出帆
- ◎濰前丸　十月七日出帆
- 芝中丸　十月十四日出帆
- ◎衛山丸　十月二十四日出帆

▲上海、華南行

- 濱山丸　十月十二日出帆
- 嵩山丸　十月二十四日出帆

▲大連、芝罘威海衛行

- 利通號　十月三日入、五日出；十月十日入、十二日出；十月十七日入、十九日出；十月二十四日入、二十六日出

本社東京市麴町區一丁目六番海上大樓二階

青島新疆路十八號

東亞海運株式會社青島支店

電話 支店長席六五〇〇七番、次長席六五〇〇八番

輸出係 二三〇六番、輸入係 六九八一番、船客係 二三〇七番、會計係 七八九七番、庶務係 六五〇九番、帳房 三九二三番

大阪商船出帆

▲門司、神戶大阪行

- 原田丸　十月二日午前十一時半入、五日前十一時半出
- 貝加爾丸　十月五日前十一時半入、八日前十一時半出
- 泰山丸　十月八日、十一、十五日前十一時半入出

▲天津直行

- 嵊泗號

▲日滿連絡船（前十一時大連發）

- 櫻綠丸　十月三日
- 熱河丸　五日
- 烏拉爾丸　七日
- 黑龍丸　九日
- 扶桑丸　十一日
- 吉林丸　十三日
- 烏蘇利丸

至於運往各地之貨物運費及船客乘船日期等請詳細情形請向左記地址照會

大阪商船株式會社青島出張所

新疆路十八號 電話三三五四〇番

荷客取扱店 青島商運株式會社

電話 二三〇六番出貨係、二〇七番入貨係、二九一三番帳房船客係

大連汽船出帆

▲上海行

- 青島丸　十月三日前八時入、正午出
- 大連丸　十月五日前八時入、正午出
- 奉天丸　十月八日前八時入、正午出

▲大連行

- 奉天丸　十月三日後五時入、四日正午出
- 青島丸　十月六日後九時入、七日正午出
- 大連丸　十月八日後五時入、九日正午出

▲上海行

- 白河丸　十月八日入、十月九日出

▲大連行

- 白河丸　十月一日入、十月四日出

▲秦皇島行

- 黃河丸　十月七日入、十月八日出

荷客取扱店 青島商運株式會社丸二商會

大連汽船青島支店

電話 二一七七支店長、二三七七船長、二五七六出入貨、三七六六會計、四三六五國際觀光、七六七五中國帳房、六一〇五定期船員通

朝鮮郵船出帆

▲仁川、鎮南浦行

- 釜山丸　十月三日入、五日出
- 平安丸　十月八日入、十日出
- 釜山丸　十月十三日入、十五日出
- 清津丸　十月十八日入、二十日出

▲仁川直行

- 慶安丸　十月廿三日入、廿四日出

▲仁川天津線

- 新義州丸　一月三回

船期於開船一時間以前發賣、至於運費及其他詳細情形請向左記地方照會。

朝鮮郵船株式會社

代理店 合資會社 中村組

電話二四六〇番

阿波共同汽船

▲大連直行（芝罘威海衛行）

- 利通號　十月二日午後入、十月三日午後出

開到時間每次請向左處詢問可也。

新疆路十八號（稅關前）

代理店大阪商船青島出張所

電話三三五四〇番

取扱店 青島運輸株式會社

電話 二三〇六出貨、二二八〇入貨、三九七三船客帳房

川崎汽船出帆

▲阪神出帆

- 坤利號　九月三十日入、十月三日出

▲八幡行

- 加利號　十月二日入
- 乾山丸　十月十五日入

▲新居濱行

- 富山丸　十月三日入

▲上海行

- 乾山丸　十月五日出
- 坤山丸　十月八日入

▲紐育線（神戶出帆）

- 君川丸　十月三十日出
- 五洋丸　十一月廿日出

▲桑港羅府中南美線（晚香披沙市經由）

- 舞尼斯丸　十一月十五日神戶發

運費及其他詳細情形請向左記地址照會

川崎汽船株式會社青島代理店

株式會社昭和海運公司

館陶路取引所內

電話 四〇二三番、七〇四四番

夜間用電話六六三四番

島谷汽船出帆

▲秦皇島

- 山島丸　九月二十九日入

▲阪神門司

- 宗像丸　九月三十日入
- 曉光丸　九月廿七日入

荷揚丸太、混截運賃他左記請照會

青島經理店 國際運輸株式會社青島出張所

電話 二九七〇四、二九七〇五番

海州組合出帆

▲大浦行

- 迎春號　入港二日、出港三日
- 瑞祥號　入港四日、出港五日
- 瑞祥號

▲濟水口行

- 同春號　二日、三日
- 新順號

▲石島行

- 春來號
- 民安號
- 義通號
- 平安號
- 太平號

海州航路汽船同業組合事務所株式會社中村組

電話 四四五九番、三七三二番

日清汽船出帆

▲芝罘大連行

- 嵩山丸　十月十四日出

▲威海大連行

- 台南丸　十月三日出
- 越前丸　十月七日出
- 台中丸　十月十四日出
- ◇衡山丸　十月廿四日出

▲上海南支行

- 唐山丸　十月七日出
- 嵩山丸　十月廿四日出

◇印即兼載船客

開到時間每次請向左處詢問可也

新疆路十八號

代理店大阪商船出張所

電話 三三五四〇番、船客係三九二三番、出入貨係二二〇七番

遺失聲明

啓者敝號使有益合益增號內恒洋五百元不慎遺失除向該號掛失外此票無論落於何人之手概作無效特此聲明 泰興照村第十八號股票一紙計 廣生堂謹啓

遺失聲明

玆領有第二一七四號腳踏車牌一只日前不慎被人竊去除呈請註銷外特此聲明作廢 順合成啓

山東汽車行 鴻記 重要啓事

啓者敝行前經理韓濟猛君於民國二十八年八月總辭去關理責任即行出號本行前圖同時由經理允共辭去關理責任即行出號脫離關係此後本行之一切營業事務等概與韓君絲毫無干特此登報聲明 山東汽車行鴻記啓

緊要聲明

廣饒縣張子玉先生鑒借款早到期自登報日起限一個月內將文件送青以便交換手續若過期不來即請官廳另補手續矣特此登報聲明 新民報李瑞卿啓

遷移聲明

本公司今相廣西路三十三號遷移至費縣路七十二號照常營業專做中西各式地毯花樣新奇色澤耐久定價克己兼洗新舊地毯經理上海孔士·茂寶·薛魯敦·華斐各洋行德國名貴藥品孔士洋行其他進口貨物高樂洋行文具用品唐山啓新磁器瑪德堡·家定保險公司水火險如蒙惠顧不勝歡迎此啓

青島地毯公司啓

THE TSINGYA CARPET FACTORY

72 FEIHSIEN ROAD

費縣路七十二號 電話三三六四〇

華振氏藥房

本藥房聘有專門藥學人才調製各國處方所用藥料均選上乘按方調劑準確精良決不以腐品誤人以重道德諸名各國成藥化學藥品及化妝用品等無不俱備定價特廉如蒙惠顧無任歡迎 山東路二十七號 電話四〇三四號

金木盛大堂藥房

一般特約批發

大阪	武田長兵衛商店
大阪	鹽野義商店
大阪	田邊五兵衛商店
大阪	藤澤友吉商店
大阪	村中商店
大阪	今永商店
東京	大和屋商會
東京	第一製藥株式會社
東京	三共株式會社
東京	松井器械店
東京	後藤風雲堂
東京	鈴木惣八商店

新藥品 新藥品 新藥品 醫療器材 衛生材料 衛生材料 新藥品 新藥品 醫療機械 醫療器具 硝子器具 化學器械

青島廣西路三十二號 電話五四四七號

度量衡 測量機 銀櫃

水上洋行

青島山東路五八號 電話四六三番

大仁堂 立愈久淋 白濁丸

（證明保好一准有效）此丸治淋神藥無論新久白濁下淋精糊馬口尿道刺疼小便頻數熱毒邪熱便白淋血瘀遇下注淋後偏墜虛淋濁症常年不斷凡淋病用百方百發不好洗療注射不見效此丸只用一盒病即愈百發百中每治盒二元大盒四元

大仁堂 花柳清血解毒丸

專治五淋白濁撒尿刺疼小便腫痛潰爛楊梅瘡瘡毒入骨筋骨疼痛週身紅疹梅毒魚口下疳傳染婦女一切毒症新毒老毒復發多年梅毒未除根者均能清血解毒消腫鎮痛根除全體毒菌攙淨骨髓血中毒料一根功效奇特保證有效一本產除根定價單料每付六毛加料一元

大仁堂 婦女破血丹

此藥專治婦女經閉不通數月不見腹中積聚成塊肚大成形血蟲不勞症鬼邪胎病胎死腹內不下雜疾癖病凡婦女血水不見之病千方百藥治不好此丸一切用一付其病化爲血水元氣無傷此百發百中孕婦忌服立下女重者三付百病消除一元六毛購寄費二毛只百發

調經止帶丸

不調百病因之而生面黃肌瘦飲食無味有時燒冷腰腿疼痛頭暈肚痛赤白帶下之症一盒保好常服延年每付四毛每盒二元服法另有詳單 太和堂大藥房 經理處 帶久而最傷元氣月經因之女白 一盒保好無效退洋

青島分銷處 關海路萬春堂藥店 高密路泰和堂 合東鎮威海路黃島路中間 膠州民智商行 博山農莊 周村同興茂

北京 大仁堂大藥房 謹啟 濟南小緯六路北口

遺失聲明

新興油房股票孫曉初名下甲字自303號至322號計二十股票面國幣二百元又甲字自331號至340號計十股票面國幣一百元乙字自101號至140號計四十股票面國幣四百元又甲字自341號至360號計二十股票面國幣二百元乙字自341號至350號計十股票面國幣一百元又乙字自66號至130號計六十五股票面國幣六百五十元張亨字自0167號至01672號計六股票面國幣六十元又乙字自70號至80號計十股票面國幣一百元張子玉五股票面國幣五十元又甲字自8號至176號... 百品證券交易所股票甲字自... 落金口十股第五號收條一只又有漁業公司股票...（以下細字難辨）

計開

本公司以事變損失下列各種證券及收據除已向各該管公司商號函請知照外茲特登報聲明遺失無論中外人等拾得一律作廢紙特此聲明

祖傳 接骨拿環專家

診所設青島車站對面

門診一元出診二元

車費在外市外另議

蘭山路十六號彬如里內

方柏魯

專治保好骨斷筋折骸碎環脫等傷貧者免費並配筋骨受風受寒受濕肩臂腰腿疼痛癱瘓腫毒跌打瘀血作疼等傷膏藥包治准好魚口便毒無效退洋麝香化血膏主治婦女經閉不通數月不見氣聚血塊肚大成鬼邪胎病癆瘵雜疾病

青島商業舞台 東鎮

先期售票

笑而觀 周嘯天 趙溪遠

張月樓 姜雲霞 張艷芳 韓長寶 張麗鶯 張麗鵬 閻春泰

十月七日星期六 午戲 砍山記 夜戲 定軍山

十月八日星期日 午戲 打登州 夜戲 奇冤報

敬啓者 優待顧客 敬起見特因 備汽車迎送 文州路角 代售票處 不至膠東 山東路取 高密印務局 順路28號 東北京路 慶豐樓

新時間 午戲 下午一點開 五點止 夜戲 七點開 十一點止

樓池一律七角 樓座五角 池座三角 邊票一角 站童僕半價

金城大戲院

地址西大森（合記）南村路

響滿全國評戲大王

王金香 杜劉小 劉 文彬 桂仙 慧琴 叭呵

午戲 一點開演五點鐘止 夜戲 七點半開演十二點止

（午戲）二本 蓮花鐵

（夜戲）三本 血淚碑

午戲價目表 池座每位五角 樓座每位三角 碼座每位一角 僕童半價

夜戲價目表 池座每位七角 樓座每位五角 碼座每位二角 僕童半價

中和戲院

青島山東路北首 電話二六二三號

劉金萍 筱王辰 王鴻福 周麟崐 李桐森

秦韓張楊孫

月樓 子峯 文卿 壽山 慧霞

朱粉王雪林劉

殿卿 寶芳 雨濤 艷梅 繼雲 湘臣

午戲一時開五時止 夜戲六時半開十一時止

（午戲）二本 彭公案

（夜戲）三本 彭公案

午價 池座每位六角 樓座每位四角 碼座每位二角

夜價 池座每位七角 樓座每位五角 邊座每位四角 碼座每位二角

光陸電影院

湖北路六十三號 電話七一九七號

時間 每日二時起 一至晚十一時 循環連演 星期日一時起

座價 特等五角 頭等三角 二等二角 兒童一角

今天日夜公演

上海友聯影片公司大出品

全部武俠情節最新巨片

電影名星 秦桐 主演 著名影星 秦哈哈

乾隆下江南

乾隆皇帝下江南！ 遇怪鬧松林大妖！ 乘屍徒兒死行惡！ 見衣民萬龍歡！

下期公演

全部武俠神怪鬥法巨片

火燒琵琶精

上平安有聲電影院

滄口路二十號

時間 每日午後二時起至晚十時循環連演

座價 優等四角 特等三角 兒童二角

上海明星影片公司最新出品 全部有聲對白凄慘哀悲巨片 銀壇上兩大滑稽怪物

電影皇后 胡蝶主演

永遠的微笑

最哀悲！ 最凄慘！ 是影后胡蝶女士生平得意傑作！

下期公演

鳳求凰 滑稽巨片

CAPITOL 金城電影院

警察局東首湖北路二十五號 電話七三六六號

時間 星期一至星期六 一點、三點、五點、七點、九點 星期日其他 一點、三點五點、七點、九點

價目 一元、三角 五角、二角三

最後一天 勿失良機

哥倫比亞一九三九年度的社會片 瓊鮑朗黛兒及馬勒威道拉斯

（主）（演）

咖啡西施

身爲女侍意想天開騙詐財

一本片爲十九世紀之本世紀初女性招待會的內幕片前是大本九三九年大片在此之前招待者本院於今年初九月上旬將在華連映出此片最新馬力勸威攝

怦然心動危不獻書知過必改

光陸大戲院

地址 平度路 電話 三八七〇

開演時間 每日二時起至晚十時 一環連演 星期日一時起

座價 五角 三角 童 樓下 正廳 二角 票 一角 樓下 八角 兩廂 五角 一元

今天日夜公演

美國派拉蒙影片公司名貴出品

細膩 纏綿 情感 哀艷 刺激 巨片

著名影星 賈萊古柏 銀壇童星 秀蘭鄧波兒 電影紅星 卡洛朗白

三大明星主演

孤雛深恨

活潑天真巧小動人 亦莊亦諧引人入勝

◇個的、不只護！ 他無孤不覺知阿 父愛、知女母是

◇他的個可憐孩子活、多人愛！ 知人 敬、慶子

◇觀領女這界銀 歡樂來部了 名世看子們迎！

FOLOZU 福祿壽

電話 四二七〇

每日五場 二點 四點 五點三〇 七點三〇 九點二〇 循環開映

連日滿座今日續映一天

降獅伏虎獸國女皇 英俊風流小生

蓓蒂琪羅絲 葛蘭惠漱

合演碑睨一切獸片之王環球公司無上貢獻

前獅林女傑集

萬分驚險 刺激非常

誤入獅窟 女皇怒嘯 大地震坼 奇禍飛臨 毒蟒肆虐 獅王搏人 怪禽惡獸 蜂起蝟集 風肉寢皮 生番活魔 奈何橋上 火燄山邊 飛天夜叉 吸血妖軍 藥箭蠻鼓 喪膽亡魂

新環球公司難能可貴連集鉅片

明天准映 後集獅林女傑 明天准映

明星大戲院

安徽路六號 電話六八九一

每日五場 二點 四點 五點三〇 七點三〇 九點二〇 循環開映

十月一日二日三日連映三天

珍妮蓋諾。小范朋克合演

幽默香艷愛情巨片

柔腸九迴

SELZNICK INTERNATIONAL presents JANET GAYNOR DOUGLAS FAIRBANKS, JR. PAULETTE GODDARD IN THE YOUNG IN HEART

Produced by DAVID O. SELZNICK Released thru United Artists

窮無賴交亭運 富處女發善心 浪蕩子得豔妻 俊俏女獲少婿

下期公映 風流香艷愛情巨片 欲望 下期公映